



## **ЧАСТЬ 2: ТЕХНОЛОГИИ РАЗВИТИЯ. РАСКРЫТИЕ ЛИЧНЫХ ПОТЕНЦИАЛОВ.**

### **Оглавление**

<b>РАЗВИТИЕ ЛИЧНОСТИ .....</b>	<b>3</b>
<b>ЧАСТЬ 1.ВИДЕНИЕ И ЭКСТРАСЕНСОРИКА. ....</b>	<b>4</b>
<b>1.1.ПРИНЦИПЫ РАЗВИТИЯ.ТОЧКА СБОРКИ.....</b>	<b>4</b>
Точка Сборки и Касты .....	4
Точка Сборки на Анахате .....	6
Точка Сборки на Вишудхе. ....	8
ВОПРОС: Чем поможет положение ТС на Вишудхе по деланию в физическом мире? .....	11
<b>1.2. ТЕХНОЛОГИИ РАЗВИТИЯ ВИДЕНИЯ. ....</b>	<b>13</b>
Основные типы экстрасенсорного видения. ....	13
Технологии видения. Вопросы и ответы. ....	17
Диагностика прошлых воплощений.....	21
Эмпатия, эмоциональный интеллект.....	22
Анахата чакра и развитие экстрасенсорики .....	25
Пропись Анахаты .....	26
ПРИНЦИПЫ РАЗВИТИЯ СОЗНАНИЯ. Точка сборки и прошивка ментала по чакрам. ....	27
<b>ЧАСТЬ 2. ПОСВЯЩЕНИЯ В КАНАЛЫ БОГОВ МАГИИ И ЦЕЛИТЕЛЬСТВА.....</b>	<b>29</b>
<b>2.1. Посвящения в Каналы магии. ....</b>	<b>30</b>
Посвящение ТОТА.....	30
Посвящение Посейдона. ....	32
Посвящение Амаэтэрасу - склонность к искусствам, целительство.....	33
Каналы Индийских Богов: Шивы. Ганеши. ....	34
<b>2.2. Посвящения в Каналы Целительства. ....</b>	<b>35</b>
Посвящение Асклепия.....	37
Посвящение Друидов .....	38
Канал Будда-медицины /Бхайшаджьягуру/ .....	39
<b>2.3. Посвящения в Культы Смерти (Аид, Анубис). ....</b>	<b>40</b>
<b>ЧАСТЬ 3. МАГИЧЕСКИЕ ПОСВЯЩЕНИЯ .....</b>	<b>42</b>
Руническое Посвящение .....	45
Посвящение в эгрегор Египетской магии. ....	49
ШАМАНСКИЕ ПОСВЯЩЕНИЯ .....	51
Посвящение Толтеков – Толтекской магии. ....	52
Магические Посвящения гномов и эльфов. ....	56
Другие магические эгрегоры: Даосский, Тибетский, Австралии-Океании .....	61



КНИГА МАГИЯ РАЗВИТИЯ: ТЕХНОЛОГИИ ЭВОЛЮЦИИ

Эгрегор Австралии-Океании .....	61
Эгрегор Тибетской магии .....	61
Даосский магический эгрегор .....	61
Лемурийское Посвящение.....	63
Посвящения в Эгрегор Предсказателей (Таро).....	64
Посвящения в сфере магия и целительство. Вопросы и ответы.....	65
<b>Принципы работы с Каналами Богов. ....</b>	<b>66</b>
ПОСВЯЩЕНИЯ И МЕСТА СИЛЫ .....	69
УРОВНИ ПОСВЯЩЕНИЙ .....	70
<b>ЧАСТЬ 4. ВОССТАНОВЛЕНИЕ ЛИЧНЫХ ПОТЕНЦИАЛОВ .....</b>	<b>72</b>
4.1. Технология. «Восстановление Ментала» .....	72
Восстановление ментала. 2 уровень.....	79
4.2.Технология «ОПЫТ МОНАДЫ» .....	80
<b>ЧАСТЬ 5. УСКОРЕНИЕ МЫШЛЕНИЯ.....</b>	<b>93</b>
5.1. Технология «Плоскость Мышления» .....	93
5.2. Технология «Свет Сознания». ....	95
5.3. Активация динамики мозга .....	99
5.4.Синхронизация работы полушарий головного мозга. ....	100
<b>Тема: Эффективность мышления. ....</b>	<b>102</b>
<b>Тема: Особенность Плоскости мышления. ....</b>	<b>102</b>
5.5. Скорость мышления и Программы подкачки. ....	104
<b>ПРИЛОЖЕНИЕ 1. ВОССТАНОВЛЕНИЕ МЕНТАЛА: ВОПРОСЫ И ОТВЕТЫ. ....</b>	<b>106</b>
<b>ПРИЛОЖЕНИЕ 2. ОПЫТ МОНАДЫ: ВОПРОСЫ И ОТВЕТЫ.....</b>	<b>116</b>
<b>ПРИЛОЖЕНИЕ 3. РАСЧИСТКА ВИДЕНИЯ. ВОПРОСЫ И ОТВЕТЫ.....</b>	<b>124</b>
<b>ПРИЛОЖЕНИЕ 4. ПРАКТИКУМ. ОПРЕДЕЛЕНИЕ ТОЧКИ СБОРКИ.....</b>	<b>127</b>
Принципы диагностики Точки Сборки.....	127
Интересные примеры для диагностики. ....	131
<b>О возможностях и ограничениях развития. ....</b>	<b>137</b>



## КНИГА МАГИЯ РАЗВИТИЯ: ТЕХНОЛОГИИ ЭВОЛЮЦИИ

### **ВВЕДЕНИЕ. Технологии Ускоренной Эволюции**

Ускоренное развитие связано с постоянным накоплением новой информации. Это помогает нам быстрее находить решения, а жизнь становится **эффективнее и интереснее.**

Успешные люди: известные миллиардеры, военные, маги, целители и др. – это в первую очередь личности, которые успели накопить значительное количество опыта за миллионы лет прошлых воплощений.



### **РАЗВИТИЕ ЛИЧНОСТИ**

Развитие личности, повышение способностей сознания напрямую связано с уровнем вашего ментала (количество обработанной и осознанной у Вас информации). С точки зрения ускорения эволюции, не так важно - какая информация прописывается, сколько количество информации, которое можно записать и обработать (усвоить). Базовые технологии развития связаны с записью на ментальное тело человека информации в интересующем Вас направлении и ускоренную обработку данной информации.

Таким образом, при технологиях ускоренного развития вы получаете информацию, которую обычным способом можно накапливать десятилетиями. Растет подсознательная компетентность: начинают появляться идеи - как лучше поступать в интересующей Вас сфере, быстрее происходит понимание и усвоение нужной Вам информации. На осознанный уровень записываемая информация выходит в течение 3-4 лет. Скорость осознания записанной информации зависит от базовых параметров Вашего сознания: Скорость мышления, Энергетическая подпитка и т.п.

**В технологиях эволюции есть 3 основных направления:**

- технологии восстановления потенциалов - опыта личности за период эволюции (Восстановление ментала, Опыт Монады, Посвящение через Смерть)
- Повышение мощности сознания (Свет Сознания, Плоскость мышления, Программы подкачки)
- Непосредственно развитие личности – запись нужной новой профессиональной информации (по бизнесу, магии, целительству и тп), исходя из потребностей и интересов личности.

***Комментарий:** Поскольку каждая личность имеет свои особенности, ряд продуктов не получится сделать для каждого. Это в первую очередь относится к технологиям развития: Опыт Монады, Свет Сознания, Восстановление ментала.*

*Перед заказом по данным технологиям желательно проконсультироваться заранее.*



## ЧАСТЬ 1.ВИДЕНИЕ И ЭКСТРАСЕНСОРИКА.

### 1.1.ПРИНЦИПЫ РАЗВИТИЯ. ТОЧКА СБОРКИ.

#### Точка Сборки и Касты

#### ВОПРОС: А какая у меня каста?

ОТВЕТ: Есть древнеиндийская кастовая система. Которую можно как-то соотнести с положением уровня сознания - **Точки Сборки (ТС)**.

- \* 1 каста – Шудра/ рабочие -  
должна соответствовать низким положениям Точки Сборки (ТС) – Муладхара- Свадхистана.
- \* 2 каста – Вайшью /купцы – ТС Свадхистана
- \* 3 каста - Кшатрий /воин - ТС Манипура
- \* 4 каста - Брахман /мудрец - ТС Анахата.

Хотя в современной Индии такого четкого соотношения между кастами нельзя установить. Например, далее прилагается изображение Брахмана с точкой сборки на Свадхистане.

На следующей фотографии брахманов - точка сборки на Манипуре.

На третьей фотографии, у этих индийских кшатриев точка сборки на Анахате.

В современной Индии прямое соответствие между кастой и положением точки сборки и сложно провести. Потому проще ориентироваться на определение положения точки сборки по чакрам, и не стоит привязывать к кастовой системе.

Часто встречаются очень сильно поврежденные древние маги, с высоким уровнем вытока ментала, которые нищенствуют, или занимаются какой-то торговлей.

Т.е. если ТС находится в районе Анахаты – это говорит только об уровне накопленной информации, это показывает то, что информационный ввод находится по этой частоте, но никак не говорит о профессиональной деятельности.

Грубо говоря, человек может быть ассенизатором с ТС на Вишудхе - ну нравится ему заниматься каким-то делом.

Воин с ТС на Вишудхе будет эволюционировать внутри эгрегора воинского искусства.

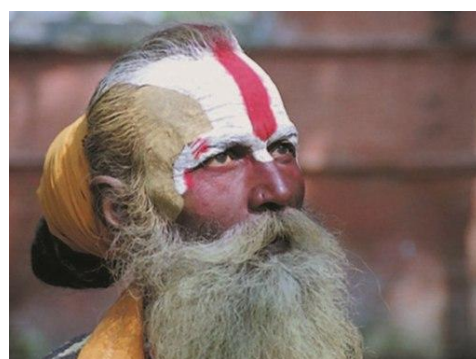





КНИГА МАГИЯ РАЗВИТИЯ: ТЕХНОЛОГИИ ЭВОЛЮЦИИ

Торговец с ТС на Вишудхе- будет эволюционировать внутри эгрегора торговли и бизнеса  
Или научный деятель с ТС на Вишудхе – будет эволюционировать в рамках своего эгрегора,  
но при этом может отрицать магию и целительство.

Наш опыт говорит, что при *Восстановлении ментала* уровень Точки Сборки немного поднимается. Но род деятельности будет определяться Вашими интересами.

Еще любопытные примеры:

Индусы, которые принадлежат к варне шудры - а точка сборки на у всех на Анахате.



Точка Сборки у обоих воинов между Анахатой и Вишудхой.





## **Точка Сборки на Анахате**

*Точка Сборки - это зацепление нашего внутреннего информационного поля (как "Я") с внешней информацией, пространством.*

**ВОПРОС: Точка Сборки у меня на Анахате - получается я тоже как бы маг?  
(как написано у Похабова в его книге про четыре касты)**

ОТВЕТ: Положение Точки Сборки (ТС) определяет уровень развития - количество накопленной и усвоенной Вами информации за предыдущие воплощения. Информацию набирать и усваивать можно в разных сферах. Кто-то мог интересоваться больше бизнесом, кто-то целительством, кто-то магией или военным делом. Личные интересы определяли направления обучения в прошлых развитых цивилизациях.



Положение Точки Сборки на Анахате может давать способность заниматься практиками, где необходима интуиция и мышление, в частности магическими практиками, но не гарантирует, что у вас имеется профессиональный опыт в этой сфере.

Основной имеющийся у Вас опыт и образование можно определить по остаткам профессиональных обучающих программ на ментале, полученных в период Высокоразвитых цивилизаций. Диагностика имеющихся у вас образовательных программ а так же накопленного ментала в разных областях приводится в Магической карте личности.  
Детали: <http://ezohata.com/catalog/details/31>.

**ВОПРОС: Если Точка Сборки на Анахате - то должно быть развито видение?**

Ответ: Это несколько ошибочное утверждение.

Положение Точки Сборки (ТС) определяет общий объем ментала, общий опыт человека, наработанный за множество воплощений.

Причем, из-за травм ментального тела до человека может доходить только половина или меньше информации, опыта, накопленного им ранее.

Но направление полученного опыта - у каждого индивидуально.

Этот опыт может быть в сфере целительства, магии бизнеса, техники или военного дела.

Далеко не всегда данный опыт касается именно навыков экстрасенсорного видения.

Причем, даже если в прошлом вы занимались магией, и у вас было, хорошо развито видение, многое зависит от того, насколько проявлен наработанный опыт в прошлом в



---

КНИГА МАГИЯ РАЗВИТИЯ: ТЕХНОЛОГИИ ЭВОЛЮЦИИ

текущее воплощение, насколько открыт сигнал Опыта монады. У большинства он нулевой. Требуется сложные технологии для открытия данного сигнала.

Далее, многое зависит от того, насколько подвижна, разблокирована Точка Сборки, насколько вы можете концентрироваться на разных энергетических потоках.

Бывают люди высокого уровня, но из-за ментальных травм у них закрыт доступ к прошлому опыту и заблокирована Точка Сборки.

Для улучшения четкости видения часто использовалась установка дополнительных специальных *Атлантических программ по видению*.

Часто магические программы видения представляли собой подключение к человеку одного или нескольких духов-помощников по уровню сознания, которые хорошо ориентируются в тонких планах и дают человеку дополнительную информацию по интересующим его вопросам.

Этих помощников можно зафиксировать разными технологиями: по имени, через слепок сознания и т.д.

У некоторых данные технологии сохранились в хорошем состоянии, и дают дополнительную точность. Но сохранились данные программы не у всех.

Видение - вопрос интересный.

Но обычно система по имени человек подстраивается постепенно, настраиваются разные параметры, используя разные технологии ускоренного развития.

В любом случае, важна и хорошо развитая энергетика, и практический личный опыт диагностики в текущей жизни.

В основе - снятие ментальных травм и личная практика.

Чем больше вы будете практиковать, чем в большем количестве семинаров успеете принять участие, чем больше аспектов в своем развитии вы успеете активизировать, тем лучше.



## КНИГА МАГИЯ РАЗВИТИЯ: ТЕХНОЛОГИИ ЭВОЛЮЦИИ

### **Точка Сборки на Вишудхе.**

Что случится, когда Точка сборки поднимется на Вишудху

**ВОПРОС: Если точка сборки на Вишудхе- это значит, что человеку надо заниматься магией?**

Ответ: Это неточное утверждение.

Точка сборки на Вишудхе может быть и у людей, которые занимаются бизнесом и военным делом. Высокое положение точки сборки говорит об имеющемся, сохранившемся у человека богатом личном накопленном опыте.

Часто это хорошие профессионалы своего дела, но не обязательно они должны заниматься магией. Есть много вознесенных личностей, аватаров в направлении бизнеса, военного дела в том числе.

Магия это возможный, но не обязательный путь развития человека.



**Вопрос: восстановление ментала поднимает точку сборки на уровень. Это значит, что точка сборки у меня поднимется на Вишудху и я стану опытным магом?**

Ответ: Во-первых, точку сборки можно закрепить на уровне Вишудхи разным способом, но просто фиксация точки сборки не дает магического опыта, а просто меняет уровень сознания.

В случае с восстановлением ментала, вы восстанавливаете свой утраченный опыт за миллионы лет эволюции. Данный опыт повышает вашу внутреннюю подсознательную компетентность.

Но нужно учитывать, что ваш опыт может быть в разных сферах деятельности, не обязательно в магии. Чтобы уточнить имеющийся у вас подсознательный опыт рекомендуется заказать Карту Личности. Восстановление ментала расширит ваше подсознание, восстанавливая личный опыт.

Однако сигнал из подсознания может быть как ярким, активным, так и заблокированным.

Расчищать сигнал из подсознания можно благодаря технологии Опыт Монады.

При активном сигнале из подсознания, у вас будет подсознательное понимание, как действовать, но понадобится около двух лет, прежде чем вы сможете попробовать применить данный опыт в текущей жизни, отработать навыки для текущей личности.

Хотя, конечно, скорость усвоения навыков, скорость вашего личного развития повысится многократно.

**ВОПРОС: Как меняется модель поведения при повышении точки сборки на уровень выше?**

ОТВЕТ: Нужно различать модель поведения и уровень сознания. Косвенным образом уровень сознания влияет на поведение, но нужно понимать что

1. Модель поведения, в первую очередь, зависит от привычек, наработанного опыта и каких-то комплексов. Модели поведения могут сохраняться у личности сотни тысяч лет.

Если настроиться на магов 3 уровня, если настроиться на Божества - у них тоже есть свои ценности, предпочтения и свои комплексы.





---

КНИГА МАГИЯ РАЗВИТИЯ: ТЕХНОЛОГИИ ЭВОЛЮЦИИ

2. Уровень сознания - это в первую очередь уровень, фокус восприятия информации. Например, при точке сборки на Манипуре и ниже - объекты мира мы видим как жесткие 3Д объекты мира.

При положении точки сборки на более высоком уровне - мы видим объекты такими же материалистичными, но в них появляется чуть больше глубины, загадочности, энергии, объемности.

Можно говорить о каких-то духах, "духах предметов" и т.д.

Таким образом, люди пытаются осознать и описать более многомерное, объемное восприятие мира, разных его частот.

При смещении точки сборки выше - мы постепенно начинаем видеть, чувствовать более тонко этот мир. Но это ощущается как обычное восприятие.

Если провести эксперимент - пережать человеку входящую информацию по верхним частотам, а потом опять включить.

Можно ощутить, как мир становится более четким, реальным, осязаемым, а потом опять становится более объемным.

3. При смещении ТС меняется восприятие.

Эмоциональность не меняется.

Уровень эмоциональности зависит не от положения точки сборки, а от эмоциональной сферы человека, состояния тела Анахаты, наличия или отсутствия комплексов и древних травм по уровню Тела Анахаты.

Точка сборки – это, в первую очередь, не поведение, а мышление.

Это информационный канал входа.

Т.е. меняется восприятие человека при подъеме точки сборки.

ТС определяет, с какого частотного уровня мы собираем информацию.

Когда повышается уровень сознания (положение точки сборки) – мы начинаем осознавать все больше информации на разных уровнях.

Чем мы выше, тем больше добавляется новой информации, и мир становится более ярким, более загадочным.

Характер, модель поведения не меняется, внутренне человек остается таким же, меняется только входящая информация.

Косвенным образом смещение точки сборки на уровень выше делает человека более чувствительным или понимающим (осознающим) реальность.

Это может проявляться при переходе в касту магов - экстрасенсов, целителей (точка сборки на Анахате и выше) и активизацию интересов, моделей поведения, рода деятельности, которая соответствует этой касте.

Но сфера деятельности в большей степени определяется предыдущим опытом человека (его профессиональная специализация по десяткам тысяч воплощений).

А модель поведения, стиль подхода к своему делу (авторитарный/ продающий/ или консультативный и т.д.- определяется наработанным ранее опытом взаимодействий/.

Восстанавливая ментал, мы восстанавливаем ранее наработанный человеком ментальный опыт в своих воплощениях. А через технологию Опыт Монады - открываем доступ к этому опыту.

Если вас интересует качественное развитие себя в новых сферах или активизация того опыта, которого пока еще не было у вас ярко наработано - здесь полезнее будет копировать ментал.



---

## КНИГА МАГИЯ РАЗВИТИЯ: ТЕХНОЛОГИИ ЭВОЛЮЦИИ

Скопировать опыт из нужных вам профессиональных эгрегоров, подключать ведущих специалистов в интересующих вас областях.

При копировании нового опыта будет быстрее проходить процесс развития вас в тех областях, где пока еще вы не являлись крутым, опытным, первоклассным специалистом. Будет копироваться новый опыт, который постепенно будет переходить в новые для вас, эффективные модели поведения.

**ВОПРОС: в одном из ответов на вопросы указывалось, что Восстановление ментала лишь один из способов фиксации точки сборки на Вишудхе, а какие еще способы существуют?**

ОТВЕТ: можно выделить условно естественные и искусственные способы фиксации точки сборки.

Естественный способ повышения положения уровня сознания (Положения Точки сборки) связан с постепенным накоплением и усвоением новой информации человеком. Сюда относится работа с Руническими потоками, потоками Арканов Таро, Каналами Богов, профессиональными эгрегорами и т.д.

Другой способ быстрого, интенсивного накопления новой информации человеком - Древние технологии Посвящений через смерть (слияние информации по земным воплощениям), Технология Опыт Монады (слияние информации звездного опыта). Сюда же относится технология Восстановление ментала, которая позволяет быстро восстановить/ вернуть утерянную в катаклизмах ментальную массу человека.

Основной задачей при работе с данными технологиями (технологии ускоренной обработки человеком большого количества информации) является поиск дополнительной энергии. Нужно очень много энергии для обработки этой информации. Для этой цели требуются дополнительные ресурсы. Этот процесс можно отнести к системе ускоренной эволюции. Точка сборки соответственно постепенно поднимается, следуя увеличению ментальной массы человека.

Искусственный процесс фиксации точки сборки связан с внешними способами фиксации. Можно искусственно зафиксировать положение ТС выше или ниже ее естественного уровня. При фиксации уровнем выше человек будет требовать избыточно больше энергии, чтобы потреблять и усваивать информацию из внешнего мира в сферах, которые не соответствуют его уровню.

Фиксация точки сборки в более низких позициях ограничивает спектр восприятия мира человека. Ранее это использовалось как вид энергетических повреждений.

Для повышения уровня сознания, повышения положения точки сборки в большей степени подходят техники увеличения ментальной массы человека.



## **ВОПРОС: Чем поможет положение ТС на Вишудхе по деланию в физическом мире?**

ОТВЕТ: ТС на Вишудхе не дает никаких сиддх.

Все способности определяются прошлым личным опытом. ТС показывает только по какой частоте идет восприятие информации.

Положение ТС только меняет восприятие.

Любые сиддхи связаны с профессиональными навыками.



Без знаний как их делать и опыта как их делать - ничего не получится.

Можно даже встретить людей с ТС ближе к Аджне.

Но в нормальном состоянии, без профессиональных навыков у них не будет проявляться никаких сиддх, без обучения профессиональным навыкам.

Это за исключением тех состояний, когда они входят в стресс и активизируются личности, которые могли обладать этими знаниями.

Само положение ТС на работу динамических систем особенно не влияет.

Естественное положение ТС влияет на частотность информации, которое вводится в систему.

В естественном состоянии организм тратит на обработку информации процентов 70 всех ресурсов системы (энергетики организма). Если мы понижаем Точку Сборки, то снижается расход энергии, резко увеличивается количество энергии, и она может тратиться на работу организма, оздоровление физиологии и других систем. Это положительно сказывается на работе организма.

Если мы повышаем положение ТС, то организм использует не только 100 процентов, но и начинает накапливаться задолженность в виде необработанной информации. И вся система начинает работать в режиме нехватки энергии.

Искусственное повышение ТС дает очень сильный перерасход энергии.

Потребление энергии при поднятии ТС на уровень выше возрастает от 300-600%.

Хотя естественное повышение ТС никак не сказывается на расходах энергии.

Допустим нам для каких-то практик нужно повесить Точку Сборки.

Мы повысили ТС. Выполнили какие-то практики.

Если мы повышаем ТС на один уровень,

то организм минут 20 может выдержать в этом режиме и после чего исчерпает все свои ресурсы.

После этого нужно вернуть ТС обратно и закачать в организм потраченную энергию.



---

КНИГА МАГИЯ РАЗВИТИЯ: ТЕХНОЛОГИИ ЭВОЛЮЦИИ

Подняли - сделали практики - вернулись и восстановили энергию.  
В первом случае 2 закачки: после практики и часа через два повторить.  
Закачаться энергией той частоты, которую мы потратили.

Если мы поднимали ТС с Анахаты на Вишудху, значит энергия была потрачено в основном уровня Вишудхи.  
Если повышаем на 2 уровня, то организм выдержит минут 5 и нужно точно также вернуться и подкачаться.  
Сделать, например, 3 закачки: каждые 2 часа.

Если с Анахаты до уровня Аджны - то организм выдержит минуту и потом начнет обсасывать все что рядом. Опять же схема: вернуться и закачиваться  
Количество закачек \*2 умножить на количество уровней.





## 1.2. ТЕХНОЛОГИИ РАЗВИТИЯ ВИДЕНИЯ.

*Видение, как его понимают в эзотерическом мире, бывает нескольких типов. Каждый из этих типов отличается и по качеству, по уровню восприятия информации и по системам, которые задействованы.*

### Основные типы экстрасенсорного видения.

#### 1. ПЕРВЫЙ ТИП ВИДЕНИЯ - «ЕСТЕСТВЕННОЕ ВИДЕНИЕ»

Этот тип видения основывается на том, что человек представляет собой некий информационный кокон, с системой коммутации на внешние информационные нити. Эта система коммутации называется Точка сборки (ТС).

ТС представляет из себя некий пузырь на пленке кокона – на передней фронтальной его поверхности, на центральной линии и соотносится с вниманием человека. Светящийся кокон человека расположен в бесконечном черном пространстве, пронизанный информационными линиями Вселенной.

Точка сборки является частью трех тонких тел:

- Первое тело Вишудхи (чакра – во впадине между ключицами)
- Второе тело Вишудхи (чакра на уровне подбородка)
- Третье тело Вишудхи (чакра на уровне переносицы)



Когда человек концентрирует внимание на внешнем объекте – точка сборки начинает вытягиваться наружу вместе с тонкими телами. Она залипает на информационных нитях, соответствующих объекту концентрации. После этого **информация из нитей начинает поступать вглубь кокона**. Этот процесс происходит при любой концентрации внимания.

Этот процесс является ключом к любым эзотерическим практикам и процессам ускоренного развития. Мы можем сконцентрироваться на любом внешнем энергетическом потоке, точка сборки вытянется, залипнет на соответствующие нити многомерного пространства, после этого человек начинает воспринимать энергию и информацию, которая находится в этом потоке.

**Задача состоит: научиться распознавать различные энергетические планы** - эфирный, астральный, ментальный и т.д. А также научиться распознавать различные проявления этих планов – мыслеформы, сущности, явления, особенности энергетических потоков.

Такое видение присутствует приблизительно у 15-20% людей (в достаточной степени подвижности). Эти люди могут погружаться в медитации и воспринимать энергетические потоки. Такие люди могут воспринимать, но у них может не быть навыков и опыта восприятия.



## КНИГА МАГИЯ РАЗВИТИЯ: ТЕХНОЛОГИИ ЭВОЛЮЦИИ

Препятствием к движениям точки сборки являются **ментальные травмы** этих трех тел и более высокочастотных тел, которые находятся в резонансе с этими телами.

При затягивании ментальных травм **подвижность точки сборки увеличивается** и человек становится способным к естественному видению.

Ключевая задача - разблокировать ментальные травмы. Первый тип видения дает восприятие объекта как некой энергетической сущности, но сложно настроиться на физические детали. Такое видение больше востребовано в целительстве.

Мы можем разблокировать точку сборки, но наработать опыт нужно будет самостоятельно, например, при индивидуальной работе с инструктором.



### Последовательность процесса энергетического видения:

- Этап 1 – мы представляем удаленный объект и держим своим вниманием объект концентрации.
- Этап 2 – идет залипание точки сборки на информационные нити, соответствующие объекту, при этом наша картинка становится тяжелой (эффект подвисяния)
- Этап 3- начинает идти информация – картинка оживает, мы начинаем воспринимать детали, которые мы не визуализировали – в этот момент мы начинаем рассматривать объект.

### Возможна самостоятельная работа по убиранию ментальных травм,

но такая работа может быть очень длительной – несколько лет.

Для этого используется следующая медитация:

- Мы можем подставить удаленный, вне поля зрения крупный, тяжелый (несколько тонн) природный объект (скала и т.п.) на фоне солнца (используется как источник энергии)
- Точка сборки будет тянуться к информационным нитям, что создаст напряжение ментальных травм, блокирующих точку сборки (ТС) – и при наличии большого количества энергии (медитация на образ солнца) – ментальные травмы будут постепенно выравниваться.

Заранее никогда невозможно сказать, с каким количеством ментальных травм мы столкнемся. Будет присутствовать «эффект капусты» - мы убираем тонкие ментальные травмы, тонкие тела восстанавливаются и после этого можно будет видеть новый уровень травм.

Статистика говорит, что среди 10 человек, которые интересуются эзотерикой -

- 2 будут видеть хорошо,
- 6 – начнут видеть после прохождения 1-2 циклов чистки ментальных травм – восстановления видения
- остальные 2 - е обладают таким количеством ментальных травм, чистка которых может занять от нескольких месяцев до полугода – года.



## КНИГА МАГИЯ РАЗВИТИЯ: ТЕХНОЛОГИИ ЭВОЛЮЦИИ

Поскольку данная способность является ключевой в вопросах самостоятельного развития, эволюции – направление снятия ментальных травм является одним из наиболее интересных, перспективных и востребованных направлением разработок.

После «базового» восстановления виденья, можно раз в 1-2 месяца проводить циклы повышения подвижности ТС для увеличения четкости восприятия.

### 2. ВТОРОЙ ТИП ВИДЕНИЯ – ПРОФЕССИОНАЛЬНЫЕ ПРОГРАММЫ

Этот тип видения присутствует как специальные программы, установленные на человеке – когда он воплощался в высокоразвитых цивилизациях.

Эти программы представляют собой некую систему волноводов с ячейками и волноводов, ведущих к зонам мозга, которые отвечают за обработку информации (визуальный, аудиальный, тактильный, логическая обработка).

В ячейке закрепляется одна из линий внимания элемента высокого уровня /личность умершего человека/.



Когда носитель программы концентрирует свое внимание на каком-то объекте или явлении - внимание элемента направляется на этот же объект.

Элементар, находясь в многомерном пространстве, может легко считывать информацию. То, что он видит по волноводам и направляется в зоны по обработке информации в мозге человека. Человек воспринимает то, что видит элементар.

Такой способ видения демонстрируют известные ясновидящие на популярных телепрограммах, хотя это позиционируется как работа 3-го глаза.

Такое видение дает возможность рассмотреть реальные физические объекты, понять, разобраться в ситуации. Но такое видение не дает видения энергетических потоков, поскольку ограничено опытом и знанием установленного элемента.



## КНИГА МАГИЯ РАЗВИТИЯ: ТЕХНОЛОГИИ ЭВОЛЮЦИИ

### 3. ТРЕТИЙ ТИП ВИДЕНИЯ – РАБОТА ЧЕРЕЗ СОЮЗНИКОВ

Есть много элементаров, которые заинтересованы в нашем развитии, в профессиональной помощи и в нашей охране. Например, таким союзником может выступать душа умершего целителя или мага, который любит свою профессию и хотел бы позаниматься целительством или магией. Или душа человека, который Вас любил, будет защитником или помощником.



При воплощении будет формироваться новая личность, а прежняя личность находится в мире мертвых и обладает теми же желаниями, в том числе помочь, обучить, защитить. Мы можем найти такого мага, который хочет нам помочь, и, сцепив тонкие тела, получить нужный эффект.

**Для усиления видения** мы находим личность, которая находится в тонких планах и видит тонкие процессы и хочет помочь нам их осознать.

При подборе желательно искать союзника с нашим именем – это усиливает контакт.

**Существуют также множество других технических способов Видения, как то**

- Включение в хроники Акаши.
- Расчистка сигналов из параллельных линий вероятностей, где эти события уже произошли.
- Расчистка сигналов от параллельных линий вероятностей, где мы достигли более высоких уровней развития «система видения Аватара (Божества)». Если данное коллективное сознание заинтересовано в нашем развитии – оно составит дополнительную систему видения и тестирования ситуаций.
- Настройка Третьего Глаза.
- Настройка «Вознесенных» союзников

Все эти системы представляют собой очень трудоемкие процессы, в которых сложно предсказать конечный результат, так как всегда мы имеем дело с индивидуальными особенностями (наличие программ видения, возможность их восстановить и т.п.)

Процесс восстановления видения сложный и трудоемкий, но специалисты нашего Центра могут помочь повысить качество видения, используя различные технологические приемы

**Стоимость услуг развития Видения:**

- **1я ступень** – Снятие ментальных травм и развитие Первого типа видения - 150 USD
- **2я ступень** – Настройка программ Видения, активизация союзников (временно недоступно)

Получить такой же эффект как, у ясновидящих на телеканалах не получится, но можно будет получить средний результат, затратив большое количество усилий на восстановление программ видения.





## **Технологии видения. Вопросы и ответы.**

### **ВОПРОС: Как повысить чувствительность к энергиям?**

**ОТВЕТ:** Чувствительность к энергиям связана с подвижностью Точки Сборки.

Дон Хуан давал специальные вещества для ее раскрепощения, или же манипулировал с точкой сборки - нажимал на нее.

Можно провести несколько циклов расчистки точки сборки для повышения ее подвижности.

Но нужно учесть, что наработка чувствительности достаточно длительный процесс и предполагает постоянное развитие личного опыта диагностики.

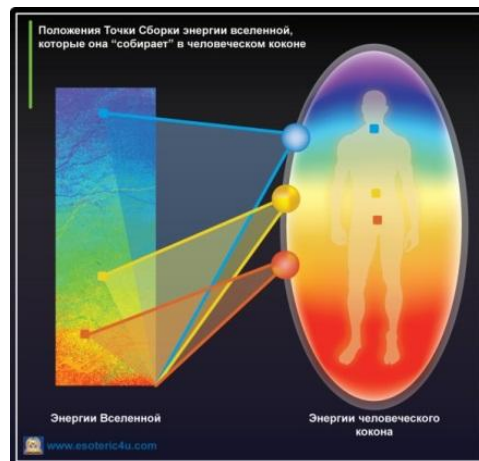

### **Существуют разные источники видения (способы получения внешней информации):**

Наиболее активный - через точку сборки - 80%

/возможность получения 80% информации/

Через волевой центр - 35-40%

Через третий глаз 30%

Через верхние чакры 20-25%

Через соприкосновение тонких тел 20%

Наиболее распространенный способ - через точку сборки.

В магическом сообществе эффективно диагностику через третий глаз применяют единицы. Это достаточно непростой способ получения информации.

В шаманской традиции часто используют практики по соприкосновению тонких тел, нажимают тонкими телами.

Работу с Волевым центром используют группы практиков по Кастанеде.

Кстати, частоты нитей волевого центра совпадают по частотам с нитями точки сборки.

Волевой центр настройки, в частности, используется для путешествия между мирами.



---

КНИГА МАГИЯ РАЗВИТИЯ: ТЕХНОЛОГИИ ЭВОЛЮЦИИ

**ВОПРОС: Как тренироваться после установки программ видения?**

ОТВЕТ: Для тренировки видения рекомендуется:

1. Настраиваться на массивные объекты – горы. Концентрироваться и их рассматривать, или просто настраиваться на разные горы, смотреть на них. Настраиваться можно с открытыми (по фотографии), или с закрытыми глазами, как удобнее.



Можно взять, например, гору Кайлас (Место Силы с выхлопом по третьему телу Вишудхи), гора Арарат (Место Силы по Манипуре) и настраиваться на различные тибетские горы.

2. Настраиваться на человечество и рассматривать разные чакральные потоки в человечестве (идущие по уровню Свадхистаны, Манипуры, Вишудхи, Анахаты).

3. Попытаться настраиваться на какие-то знакомые объекты, места, например, булочная в магазине, и проверять, есть ли и какой там хлеб находится.

Технология расчистка видения 1 уровня помогают расфиксировать точку сборки и облегчают настройку на энергетические потоки. Технология 2 уровня восстанавливает программы видения, которые начинают работать в автоматическом режиме. Успехов!



КНИГА МАГИЯ РАЗВИТИЯ: ТЕХНОЛОГИИ ЭВОЛЮЦИИ

**ВОПРОС: Можно ли закачать на ментал библиотеку образов и картинок (возможно и запахов) для интерпретации сигнала, получаемого при сканировании (видении)?**



**ОТВЕТ:** Для Видения желательно отходить от стандартной системы образов. Старайтесь не интерпретировать от знакомой системы символов - лучше работать в системе энергий, флуктуаций. Любая конкретизация при работе с видением может мешать.

**В:** Как же переводить восприятие в осознание – понимать чему флуктуация соответствует?

**О:** Часто стараются переводить в образы: веревка обозначает одно.. и тд. Но лучше стараться работать в световых - структурных восприятиях. Например, один из героев фильма Матрица говорил, что:

- эта комбинация цифр напоминает женщину в красном и она для меня сексуальна.  
Это так называемое истинное видение мира. В неких флуктуациях энергии.

Ты воспринимаешь информацию в истинном виде, но ты ее так привык интерпретировать. Стена, компьютер – это все образы, которые рисует мозг на основе интерпретаций. Задача поломать эту систему, но это восприятие такое въевшееся. Задача - выйти на непосредственное восприятие. Оно дает преимущество в магическом мире.

**В:** Если не видишь? А как увидеть?

**О:** Надо тренироваться. На самом деле ты видишь.

Первый момент - ты воспринимаешь как энергию, а потом начинаешь видеть в структурах нитей.

А ты не интерпретируй просто настройся на то что там идет.

**ВОПРОС: Добрый вечер ! Я вот сейчас занимаюсь Рейками и со мной вместе занимаются и описывают такие видения что как в сказке получается ,а у меня как я не стараюсь ничего не получается ,а если и получается ,то как за туманом что ли, как то расплывчато и неясно . С этим явлением можно что то сделать, поправить как-то?**

**ОТВЕТ:** Часто те, кто описывают видения, имеют просто развитое воображение. Основная наша услуга по видению - расчистка видения (повышение динамики Точки Сборки). Она дает возможность легче настраиваться на нити информационных потоков. Но картинок не формирует. Картинки формирует уже мозг, наше воображение на основе считывания тонкополевых сигналов.



---

КНИГА МАГИЯ РАЗВИТИЯ: ТЕХНОЛОГИИ ЭВОЛЮЦИИ

### **ОТЗЫВ Расчистка Видения, 1 тип /Андрей/**

После расчистки видения стало легче настраиваться на различные слои в энергетике.

Проще стало определять местонахождение в энергетике разных неровностей, повреждений.

Тип самих повреждений, их вид после расчистки - не стал ясный, но постепенно нарабатывается через опыт диагностики.

Если хорошо расчистить - временами возникают яркие картинки тех объектов, на которые настраиваешься, но это бывает не так часто. Постепенно видение опять тускнеет.

Наверное, требуется больше энергии или чистоты сознания.

Но сам опыт более быстрой настройки, фиксации внимания на разные объекты физического и энергетического мира остается.

Начинаешь понимать, что же это такое, плавать в мире энергий.

### **РАЗВИТИЕ ВИДЕНИЯ + АНГЕЛ ХРАНИТЕЛЬ**

#### Елена Д

Идет за несколько минут до наступления события интересно!)))

страшновато правда... я особо то и не хочу будущее видеть у меня интуиция стала работать)) сама по себе...я ею как то не занималась даже прямо четко мысль





## **Диагностика прошлых воплощений**

### **ВОПРОС: Как узнать, был ли я в каком-то месте в прошлых воплощениях.**

1. Посмотреть, есть ли в нужном месте ваши энергии
2. Проверить, как реагируют прошлые личности-воплощения на фото места (когда ты на него смотришь)
3. Как реагируют элементеры этого места на вас и ваши прошлые воплощения.

### **ВОПРОС: Хочу разблокировать возможность просмотра прошлых воплощений.**

ОТВЕТ: Пока что у нас нет таких технологий.

Из нашего опыта какие-то отрывочные смутные воспоминания пока что дает только технология Опыт Монады, но здесь эффект проявляется тоже достаточно туманно и по прошествии нескольких лет.

ОТЗЫВ: Опыт Монады/ Алиса

У меня появились воспоминания связей с другими людьми. Я смотрю на человека и могу понять, насколько у нас по прошлым жизням были какие-то связи. Это прошло уже два года, после как мне сделали Опыт Монады. На разных территориях я чувствую себя очень комфортно, есть ощущения, что я уже здесь была. Также появилось ощущение внутренней уверенности и наполненности. В целом стала по-другому смотреть на мир и на взаимосвязи каких-то событий.



## КНИГА МАГИЯ РАЗВИТИЯ: ТЕХНОЛОГИИ ЭВОЛЮЦИИ

### **Эмпатия, эмоциональный интеллект**

#### **ВОПРОС: От чего зависит эмпатия (чувствование эмоцией другого)?**

**ОТВЕТ:** Повышенная чувствительность связана часто с нехваткой энергии. Энергетика человека в хорошем состоянии защищает его от соннастройки с другими.

Т.е. Например, два человека сидят рядом – и их тонкие тела играют роль сохранения, границы барьера, чтобы не было несанкционированной передачи информации.

Часто многие говорят о проблеме: если кто-то в плохом состоянии, ты начинаешь это отзеркаливать. Соннастраиваешься и организм начинает повторять состояния другого.

Когда люди жалуются на повышенную чувствительность, почти всегда было результатом повреждения тонких тел.

Чувствование эмоций.

Если тонкие тела в хорошем состоянии, то ощущения спонтанной соннастройки не происходит.

Те, кто начинают работать с соннастройкой, много чувствуют, обычно жалуются на проблемы со здоровьем.

Например, экстрасенсы, которые начинают работать с руками, начинают хватывать от других людей их энергии.

#### **ВОПРОС: От чего зависит чувствительность энергиям, их видения?**

**ОТВЕТ:** Чтобы увидеть энергию - ты настраиваешься сознанием, и начинаешь видеть. Но этим пользуется несколько процентов людей.

В основном люди пытаются почувствовать телом, настроиться своей энергоструктурой. Но это ведет к обмену энергиями и проблемам с этим связанными.

Видение - это в основном работа точкой сборки.

И мы именно в этой сфере практикуем, и наши технологии для видения разработаны именно в этой сфере.

Иногда встречается следующая техника для повышения чувствительности:





---

КНИГА МАГИЯ РАЗВИТИЯ: ТЕХНОЛОГИИ ЭВОЛЮЦИИ

запускается обратный круг энергии, из организма убирается энергия - организм становится обесточенный и тогда повышается чувствительность.

Особенности сонастройки с клиентом.

Те люди, кто профессионально работает на этом рынке (психологи, экстрасенсы) стараются наоборот максимально отстроиться от клиента и задействовать все что угодно, только не организм как тестер.

Психологи, которые реально много работают с клиентом, говорят о сохранении своих границ: не да Бог соединяться с клиентом, потому что много проблем потом нахватываешься. Они говорят, следи за собеседником, его словами, мимикой и т.д.

Если ты сонастраиваешься с клиентом – его проблемы начинают перетекать в тебя. Идет энергообмен, и копируются какие-то состояния. В первую очередь те аспекты, где идет дисбаланс. Воспалительные процессы, проблемы, нерешенные узлы легко копируются. Остальное нет.

При работе психолога - коуча очень важно стоять вне процесса. Чтобы оценить, формализовать, но не сливаться с клиентом.

Самым низким уровнем целительства считается техника взять болезнь на себя.

В любой профессиональной деятельности клиент первое, что пытается сделать – вас вовлечь, рассказать о проблемах, слить эмоции и тд. Самое сложное не вовлечься. Профессионалы борются с усилением эмпатии.

У них стоит задача: как не соединиться с партнером, разобраться в проблемах оставаясь не вовлеченной.

Ели мы вовлекаемся - человек сливает на нас проблему (называется делиться проблемой).

У всех кто работает с проблемами других людей надо уметь избавляться от напряжений, которые пытается навязать клиент – специальные чистки и т.п.



## **ВОПРОС: От чего зависит профессиональный навык чувствования потребностей клиентов?**

ОТВЕТ: В тоже время можно говорить про наличие профессионального навыка – понимать людей.

Это отдельные две задачи.

Во-первых, не вовлечься в проблемы клиентов.

Как только мы вовлекаемся изнутри проблемы - мы ничего не можем решить.

Находясь извне нам гораздо проще дать правильный совет.

Во-вторых, есть профессиональный навык понимать и разбираться в проблемах людей.

Это профессиональный навык, который формируется во множестве профессий. И его можно записать.

Этот навык есть у психологов, менеджеров, следователей – всех, кто работает с людьми.

В этом плане наиболее оптимально будет записать «урок специалиста» в том направлении: разбираться в людях и понимать их проблемы.

Т.е. выбирается группа, специалистов, которые разбирается в этом вопросе.

И они передают вам тематическую информацию, пока не заполнится способность ментального тела воспринимать информацию. В основном урок развития можно делать один- два раза месяц.

Все зависит от человека, информации, которая записывается и т.д.

Если стоит задача совершенствоваться в каком-то вопросе, раз в месяц можно записывать тематическую информацию.



## **Анахата чakra и развитие экстрасенсорики**

**ВОПРОС:** Хочу развить экстрасенсорные способности.

**Как мне раскатать Анахату для развития экстрасенсорики?**

**ОТВЕТ:** Вопрос экстрасенсорики больше относится к работе с Точкой Сборки.

Часто основная проблема у людей возникает, если человек не может настроиться на объект, его тонкополевые характеристики.

Следует понимать, что вопрос развития экстрасенсорики делится на два аспекта:

- 1) непосредственно развитие видения и
- 2) практический опыт работы в сфере экстрасенсорики.

За работоспособность системы ВИДЕНИЯ отвечает:

- а) подвижность точки сборки (чтобы настроиться на объект)
- б) проходимость сигнала, полученный из точки сборки (иногда сигнал не доходит до органов восприятия)

Подробности здесь: <http://ezohata.com/catalog/details/67>

в) опыт работы.

чтобы разбираться в том, что ты увидел нужен опыт.

Опыт по видению тоже можно записать, так же, как и другой профессиональный навык.





## КНИГА МАГИЯ РАЗВИТИЯ: ТЕХНОЛОГИИ ЭВОЛЮЦИИ

### Пропись Анахаты

**ВОПРОС:** Добрый вечер, хотел бы заказать [прописывание ментала по Анахате](#). Что при этом делается? Что я получу? Стану ли я хоть немного магом, получу ли магическое сознание?

**ОТВЕТ:** [Прописывание Анахаты](#) дает только положение точки сборки, но не профессиональные навыки. Поскольку на этом уровне находятся разные специальности.

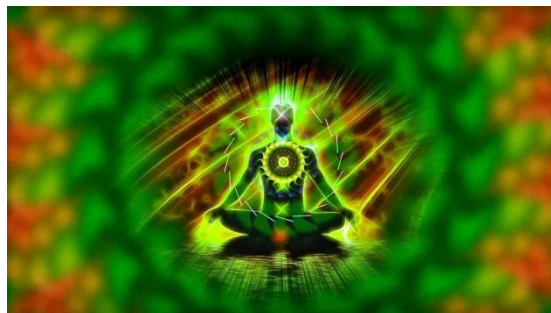

С нашей точки зрения это заблуждение, что человек на уровне Манипуры занимается воинским делом, а человек переходя на уровень Анахаты, занимается магическими практиками или целительством.

Наш опыт говорит, что профессиональное развитие идет не последовательно по ступеням - а параллельно.

Т.е. это означает, если человека интересует бизнес и менеджмент - то он занимается им и на уровне Манипуры, и Анахаты и Вишудхи и Аджны.

Например,

среди пятерки ведущих миллиардеров:

Билл Гейтс, Карлос Хелу, Уоррен Баффет, Амансио Ортега, Ларри Эллисон

У них фиксация точки сборки - Анахата или чуть выше, хотя они никогда профессионально с магией и целительством дело не имели.

Они профессиональные менеджеры, правители, финансисты, бизнесмены.



А у Бернарда Арнаута (13 в списке Миллиардеров, 35 млрд) точка сборки на уровне Вишудхи.

Он тоже с магией профессионально дело не имел.

По нашему опыту наиболее качественно фиксацию точки сборки дает [Восстановление ментала](#).

Для фиксации Точки Сборки на уровне Анахаты лучше проводить не пропись Анахаты - а чистку ментальных травм.



## **ПРИНЦИПЫ РАЗВИТИЯ СОЗНАНИЯ. Точка сборки и прошивка ментала по чакрам.**

### **ВОПРОС: Как Точка сборки связана с прошивкой ментала по чакрам? Это ж «орган восприятия».. грубо говоря?**

Любой объект многомерный. Он имеет все энергетические характеристики, от Муладхары до Сахасары. Берем камень, например, он имеет информационные полосы и Сахасары и Муладхары. Но наиболее выражены частоты Свадхистаны-Манипуры.

Любой человек может наблюдать этот камень.

Только люди низших каст будут воспринимать частоты Муладхары-Манипуры. Люди с точкой сборки на уровне Манипуры – будут воспринимать диапазон «Свадхистана-Манипура». Люди с точкой сборки на Анахате будут захватывать диапазон Свадхистана – Манипура–Анахата каких-то информационных полос, идущих от камня.

Потому, в не зависимости от того, на что мы смотрим, мы выхватываем тот диапазон частот, на котором находится наша точка сборки.

Например, люди думают о Божественном. Это уровень Сахасары, но имеет частоты и пониже. Соответственно, люди, думая о Божественном, будут выхватывать диапазон Анахата-Вишудха. Т.е. не важно, куда направлено наше сознание, на камень или Божественное, – мы все равно будем вырезать какой-то диапазон, который соответствует положению нашей Точки Сборки.

Когда мы переводим внимание между объектами разных уровней Точка Сборки двигается очень незначительно – на несколько сантиметров, Точкой внимания – мы можем думать про разные объекты, но все равно будем воспринимать только определенные частотные полосы информации, в зависимости от положения нашей Точки Сборки.

Точка сборки находится в зоне устойчивой записи информации по чакрам (если точнее, верхней границы устойчивой записи).

**- В: Есть мнение, что когда ненаработана Манипура – рано нарабатывать Анахату.**

**- О:** Здесь путают несколько понятий. Люди путают наличие социальных профессиональных навыков с энергетической записью.

Может быть очень качественно прописана Манипура, но профессиональных навыков военных, навыков управлением людьми не быть вовсе – просто человек этим эволюционно никогда не занимался.

Там по Манипуре записана информация о мире в этом частотном диапазоне.

То, что человек наблюдал за миллионы лет эволюции. Любой объект этого мира имеет информацию по Манипуре. Тут есть информация о растениях, камнях и т.п.

То есть информация по Манипуре не обязательно связана с указанными выше профессиональными навыками.

По каждому уровню (чакре) необходимо набрать условно 5 кг знаний о мире. В какой области будут эти знания – в области менеджмента и воинства или в области зоологии – без разницы.





---

## КНИГА МАГИЯ РАЗВИТИЯ: ТЕХНОЛОГИИ ЭВОЛЮЦИИ

Сознание поглощает информацию из мира в каком-то частотном диапазоне.  
Записывается информация, которую мы поглощали, когда воспринимали мир по этому диапазону.

Например,  
если смотреть в целом мире воинская информация в общей массе ментала по Манипуре – процентов 5-7. Менеджмент, управление людьми - 8-10%. Это приблизительно столько же, сколько информации по растениям и камням.

Если смотреть у людей, у которых точка сборки на Анахате - информации по менеджменту и воинским делам только 5% от общей информации, которая у них есть по Манипуре.

Мало того, среди тех у кого точка сборки на Анахате и Вишудхе людей, которые имеют более-менее серьезный воинский и менеджерский опыт только 20%. Остальные вообще профессионально этого опыта не имеют.

Процент людей с точкой сборки Анахата-Вишудха на Земле, которые имели магический и целительский опыт составляют 40-50%. Профессиональных военных и менеджеров, которые не имеют значимого магического и целительского опыта - 10-15%. Остальные люди с точкой сборки на Анахате-Вишудхе могут быть ученые в каких либо областях и любые другие специалисты.

**- В: При восстановлении ментала точка сборки со временем опустится до уровня базовой прописки чакр?**

- О: На каждом уровне (чакре) должна быть наработана ментальная масса.

При услуге [Восстановление ментала](#) мы массу ментала резко увеличиваем за счет возврата вытоком ментала. И за счет этого Точка Сборки начинает уходить вверх – уплотняется запись ментала по уровню чакр. Этой информации достаточно чтобы Ваша Точка Сборки смогла переместиться на один-два уровня выше от предыдущего уровня базовой прописки чакр, и закрепиться на новом уровне.

Но мы можем и в каком-то определенном диапазоне записать нужную Вам информацию. Например, можно сделать запись ментала по Манипуре для того чтобы уплотнить этот уровень. Для этого можно воспользоваться процедурой [Записи ментала по чакрам](#).

Если же Вам нужны конкретно, например, навыки управления или бизнес-навыки: можно провести [Запись профессиональных навыков](#).

Вывод: если нужно просто записать Манипуру - записывается общая информация.  
Если же нужны какие-то навыки – конкретно можно записать навыки в нужной вам сфере.

Так же с Манипурой иногда люди связывают такой аспект, как личная сила, уверенность.  
По нашему опыту, вопросы личной уверенности больше зависит от наличия тех или иных [психологических комплексов](#). А аспект напористости, достижения целей больше можно отнести к состоянию [Канала Животного Силы](#) или наличие у человека энергий [Посвящения Победителя](#).



## ЧАСТЬ 2. ПОСВЯЩЕНИЯ В КАНАЛЫ БОГОВ МАГИИ И ЦЕЛИТЕЛЬСТВА.

Большинство людей за период эволюции на Земле в Постатлантический период смогло получить Посвящения в Каналы Богов. Жречество в древний период играло роль некоего образовательного института, который занимался развитием сознания людей.

Часто в Культах Богов участвовало достаточно много людей.

Иногда Посвящения в процессе Мистерий происходили массово.

Посвящения в иньские и янские культы могли получать и мужчины и женщины.

Очень популярными были Посвящения в Каналы Богатства и Каналы привлекательности.

В период 3000- 5000 лет назад на Земле прошла серия мощных **Иньских культов**, с жертвоприношениями, в которых принимало участие множество людей. Иньские культы порой были настолько раскручены, что в результате данных культов пробивался выход в сторону инь-пространства, с разрывами и оттоком ментального тела человека (ментальные травмы). Но в тоже время небольшой уровень включения в Инь-культы (до 1 ед) вызывает привлекательность, сток внимания к Носителю Посвящения. Множество известных популярных людей, и мужчин и женщин имеют следы Инь-Посвящений.

Так же встречаются Посвящения в Культы Смерти

(Посвящения Аида, Анубиса, Кали и др.) данные посвящения получали часто служители культов смерти, которые проводили загробные ритуалы для умерших, или участники данных ритуалов. Культы Смерти так же развивают сознание, так как несут определенную информацию из энергополя Древа Сефирот, но энергия Культов смерти асоциальна, такие люди больше предпочитают уединение или собираться где-то с единомышленникам.

Помимо Инь-культов и Культов смерти встречаются Посвящения в Культы Жизни (Друидов).

Так же существовало множество Социальных культов (Исиды, Иштар, Гора, РА). В данных культах принимали участие и мужчины и женщины. Информация данных культов развивает человека, напитывает его сознание качествами, нужными для социального взаимодействия, работы в сферах государственной власти и управления.

А так же существовали непосредственно Магические культы (Например, Культ Тота) и Эгрегоры Целителей (Например, Асклепия) и др.

Участие, Посвящение в данные культы постепенно заполняет человека подсознательной информацией о мире магии, работе с планетарными энергиями, основах целительства и др.



*Диагностика наличия у Вас включений в Каналы Богов магии, целительства, денег и личной привлекательности мы проводим в рамках Услуги «Магическая Карта Личности»  
Детали: <http://www.ezohata.com/catalog/details/31>*



## 2.1. Посвящения в Каналы магии.

### Посвящение ТОТА.

#### Божество Магии.

Дает неукротимое стремление к магии, магическим наукам.  
Дает включение в магический эгрегор. Стимулирует человека к занятиям магии.

ТОТ – знающий специалист в области магии.  
Ему очень нравится магические тайные знания.  
Дает стремление к загадкам и артефактам.

Его интересует эволюция как принцип развития, магия как наука.  
Очень подробно изучал  
- Руническую магию, - Сефиротическую магию, - Лемурийскую магию.

Его сфера интересов:  
- магия стихий и  
- магия разведчиков (путешествие в иные миры, дальние миры).  
Тот – Божество, которое хорошо разбирается в Целительстве.

В Эгрегор Тота входили Древние маги, люди, которые активно занимались магическими практиками.  
При включении в Канал Тота начинает накапливаться информация из эгрегора, которая со временем будет проявляться.

Первая ступень Посвящения – делает устойчивый канал связи с эгрегором Божества.  
Вторая ступень Посвящения – усиливает канал, проходит копирование информации из эгрегора.<sup>1</sup>

Посвящение Тота проявлено у Винстона Черчила.



<sup>1</sup>Стоимость Посвящения в Канал Тота: 1 ступень - 100 USD, 2 ступень - 300 USD.

*Мы гарантируем – если Вас не удовлетворит результат, мы вернем 100% оплаченной суммы.*





---

КНИГА МАГИЯ РАЗВИТИЯ: ТЕХНОЛОГИИ ЭВОЛЮЦИИ

### **ОТЗЫВ: Посвящение Тота**

Очень Интересный Канал.

По наблюдениям отследил, что появляется жажда знаний, желание собирать какие-то артефакты, знания, манускрипты и изучать. До этого тоже жажда знания была, но после Посвящения данный процесс все больше начинает интересоваться и захватывать.

### **ОТЗЫВ: Посвящение Тота /Алексей/**

Отличный канал!

Очень много интересной информации можно вытащить. Для ребят верх анахата, низ вишудхи - рай особенно тем у кого уже раскачаны ощущения и видение картинки. Можно самому черпать из канала посвящения и другую информацию.



КНИГА МАГИЯ РАЗВИТИЯ: ТЕХНОЛОГИИ ЭВОЛЮЦИИ

## Посвящение Посейдона.

Посейдон – античный Бог, повелитель морей и рек. Ему подчиняются водная стихия во всех ее проявлениях: наводнения, дожди, и засухи. Считается защитником и повелителем лошадей. Приходит в образе мощного бородатого мужчины с трезубцем. Унаследовал от Хроноса морскую часть мира.

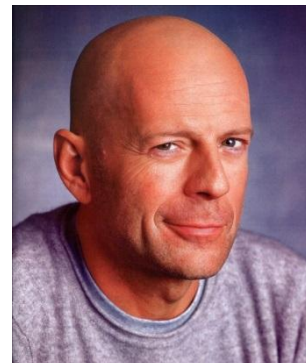
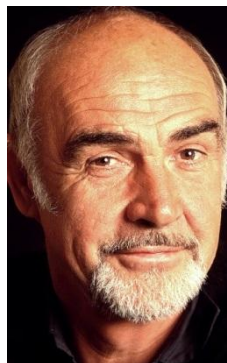

Посейдон любит море и покровительствует морякам, рыбакам и всем, кто связал свою судьбу с морской стихией. Способен управлять погодой, любит путешествовать, В эгрегоре информация о магии, целительству, военному делу, морскому делу.

В основатели Эгрегора стоит древний правитель, профессиональный менеджер, военачальник. Основные его навыки в сфере управления, магии, целительства, и военного дела.

Имеет магическое и целительское образование.

В сфере магии - специализация социальная магия, демонология. Есть склонность к музыке, путешествиям, игре на музыкальных инструментах.

В основе эгрегора Посейдон стоит достаточно разносторонняя, увлекающаяся личность, менеджер.

Данное Посвящение может быть эффективно для разностороннего развития личности.

Насыщенность знаниями:

- Магия - 2 ед
- Целительство - 1,5.
- Менеджмент - 3 ед.
- Морское дело - 4 ед.
- Военное дело - 2 ед.
- Музыка - 0,5 ед. Живопись - 0,5 ед. Поэзия - 0,5 ед.

Примеры специалистов с Посвящением Посейдона.

- Уинстон Черчилль - 3 ед.
- Нахимов Павел Степанович - 3 ед.
- Шон Коннера - 2 ед.
- Брюс Уиллис - 2 ед.





## КНИГА МАГИЯ РАЗВИТИЯ: ТЕХНОЛОГИИ ЭВОЛЮЦИИ

### **Посвящение Аматэрасу - склонность к искусствам, целительство.**

Японская Солнечная Богиня. Эгрегор Янского типа. Это Солнечная энергия. Мужчинам процентов на 20 может добавить некой сексуальной активности.

В эгрегоре Аматэрасу есть сильная мотивация к занятию искусствами. Живопись. Написание стихов. Театр. Танцы и немного пение.

В эгрегоре основном сдержится информация относительно этих искусств.

Эгрегор территориально сконцентрирован. В нем много информации, связанной с Японией.

В эгрегоре есть аспект красоты вообще (Инь 1 ед и 6 аркан 1 ед). Эгрегор задает привлекательность. Он дает некоторую миловидность мужчинам и женщинам.

Основное качество, которое мы можем выделить у носителя – это склонность к искусству. Богине Аматэрасу очень нравится искусство.

В канале так же есть знания по магии и целительству.

Аматэрасу любит и умеет готовить. В эгрегоре Аматэрасу есть навыки по умению готовить. Есть информация по менеджменту.

- Ментал по целительству в эгрегоре - 10 единиц.
- Ментал по магии - 6 единиц.
- Ментал по бизнесу 5 ед
- Ментал по менеджменту 6 ед
- Финансы - 4 ед
- Много знаний по технике в эгрегоре - 16 ед  
(информационные технологии - 10 единиц, механизмы - 6 ед)

Но сама Богиня Аматэрасу несколько прохладно относится к технике.

Но искусство Аматэрасу обожает.

Музыка, живопись, стихи, театр - все это ее увлечения. Эгрегор дает склонность к искусству, знания по целительству, магии, менеджменту.

Ниже фотографии неизвестной нам японской модели и киноактера Чоу Юнь Фат.  
У обоих есть Посвящение Аматэрасу.





## **Каналы Индийских Богов: Шивы. Ганеши.**

Можно сделать Посвящение в [КАНАЛ ШИВЫ](#) и [КАНАЛ ГАНЕШИ](#)

Это достаточно сильные,  
мощные эгрегоры.

### **Канал Шивы -**

несет качества магии, целительства, развития. Шива - Бог танца. Но энергий мужской сексуальности в этом канале не так много. Канал больше отвечает за развитие, духовные практики.

### **Канал Ганеши.**

Здесь присутствует некая хозяйственность, стремление к учебе, энергия благополучия. В Канале есть навыки по бизнесу, финансам, ведению сельского хозяйства.

В данном канале стремления развиваться и делать бизнес выступают умеренно, не очень активно - больше задают общий фон благополучия.



Оба культа сейчас активны, раскручены, энергии в них достаточно много.

### **ВОПРОС: Шива не только Бог танца....**

Да, конечно. Но это то, что легко отслеживается в эгрегоре. Шива любит танцевать. Возможно, какая-то информация еще присутствует в эгрегоре.

### **ВОПРОС: Шива интересуется магией и Тот интересуется магией.**

#### **Эти Божества подобны по направлению работы?**

ОТВЕТ: За культом каждого Божества чаще всего стоит личность со своими интересами и увлечениями. У Божества Шивы и Тота есть свой индивидуальный магический опыт. Так же у них есть свои личные интересы.

Божество Тот, например, помимо магии еще интересуется музыкой и политикой немного.

Сфера дополнительных интересов Шивы:

танцы, разные веселья, еще ему нравится немного готовить, охота и девушки.

Сфера магических интересов Шивы:

отслеживается работа с существами тонкого плана и прогрессорство (развитие социума).





## 2.2. Посвящения в Каналы Целительства.

Параллельно с магической традицией, в том числе есть целительские эгрегоры. Магия и целительство работают параллельно. **Целительство, в древних цивилизациях, - это технологии медицины.**

**Есть целительский эгрегор Эльфов,  
Целительский эгрегор Гномов и т.п.**

Можно выделить примерно 15-20 основных целительских эгрегоров на Земле, и можно провести Посвящения в эти эгрегоры.

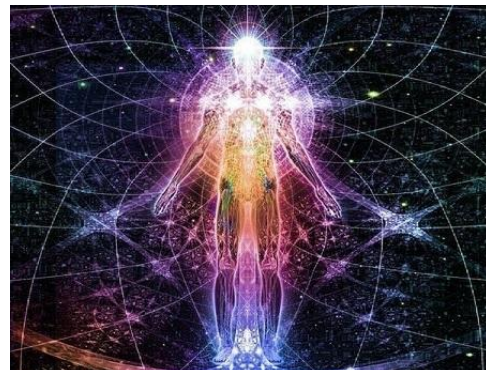

Целительство как наука не имеет особых принципиальных отличий в разных эгрегорах. Где-то чуть больше опыта накоплено, приемы где-то более хитрые. Но разделы одни и те же. У высокоразвитых цивилизациях принципы целительства примерно те же.

Любые профессиональные эгрегоры, представляют собой сложно структурированную систему. Информацию в эгрегоре можно представить в виде многослойного пирога. Есть основа - более широкий слой, с самой общей информацией, а есть фрукты и сливки – более узкие, специализированные сферы.

В более общем Эгрегоре информации больше, но она менее плотная, чем в специальных Эгрегорах. В общем эгрегоре присутствует по-немногу разной информации обо всем. В специальных эгрегорах узкой тематической информации больше, но сами эгрегоры меньше.

Приведем пример.

- **Канал Асклепия**, греческий Бог врачевания, больше специализируется в общей терапии.
- **Канал Имхотепа**, египетский Бог целительства – исследователь, практик, специализировался в редких заболеваниях, вирусологии, демонологии, полевой и военной хирургии.

В аспекте целительства можно выделить порядка 25 основных, наиболее активных Эгрегоров. Если брать аспект целительства за всю историю (включая Лемурийский период и более ранние), можно выделить порядка 150 ключевых Эгрегоров.

Можно сделать

- общее Посвящение в Эгрегор Целительства либо
- Посвящения в нужные Вам частные эгрегоры.





## Посвящения целителей.

Чаще всего в основе эгрегора стоит Божество. Если нет - он низкочастотный и слабенький. Любой магический эгрегор имеет Божество в основе.

Среди наиболее сохранных магических и целительских эгрегоров:

- Эгрегор Тота (магия и целительство)
- Асклепия (магия и целительство)
- Друидов (магия и целительство и боевой)
- Сефиротический атлантический эгрегор
- Рунический эгрегор

### **ВОПРОС: Какие есть целительские посвящения?**

ОТВЕТ: Сейчас можно выделить несколько активных эгрегоров:

- Эгрегор Асклепия /Эгрегор медицины античного периода (греко-римский период)/
- Эгрегор Тибетской медицины (Будда-медицина)
- Эгрегор официальной медицины, который находится в напряженных отношениях с остальными двумя.

В эти эгрегоры мы можем сделать Посвящения (кроме эгрегора официальной медицины). Есть еще много разных эгрегоров, которые не очень сформировались.

Например, эгрегор ведической медицины, иглоукалывания и множество других, локальных. Они слабые не очень сформированные, так как не имеют религиозной основы, серьезной системы посвящений. Делать посвящения в другие эгрегоры пока не имеет смысла, так как поток информации из них будет небольшой.

Рекомендуем начать с Посвящения Асклепия.

### **В эгрегоре Асклепия есть информация:**

- Использование трав и минералов.
- Лечебная физкультура, гимнастика.
- Много информации по массажам.
- Работа с молитвами, ритуальная магия.
- Работа с Божественными планами.
- Знания о духах в тонких планах.
- Информация по лечебному питанию.
- Здоровому образу жизни.
- Есть информация по хирургии.
- Алхимия.
- Шаманизм.



## КНИГА МАГИЯ РАЗВИТИЯ: ТЕХНОЛОГИИ ЭВОЛЮЦИИ

### Посвящение Асклепия

Античный Бог Целительства. Специалист в области врачевания. В основе эгрегора стоят несколько магов целителей высокого уровня. Эгрегор наполнен информацией о целительстве. В нем присутствуют опыт и технологии многих целителей, которые были в этом эгрегоре. Среди них много достаточно много магов высокого уровня.

Энергии данного эгрегора не привязаны к какому либо одному аркану Древа Сефирот. В большом количестве в Эгрегоре есть информация о магии, целительстве. Присутствует информация об атлантических, лемурийских, рунических технологиях целительства. Асклепий, Божества целительства - уравновешенные маги. Здесь больше присутствуют технологии, чем личные склонности. Им нравится идея развития, целительства, улучшения, оптимизации. В целом все достаточно гармоничные личности.

Энергия эгрегора обладает целительными качествами

Можно просто проводить энергию, наполнять себя и пациента. А можно обращаться к эгрегору за помощью, задавать вопрос, обращаясь к эгрегору, решать сложные вопросы с его помощью.

Ответ может приходиться и заполнять Вас в виде некой волны информации, которая постепенно усваивается и помогает решить вопрос.

Можно также проводить энергию на ситуацию, чтобы ситуации решались.

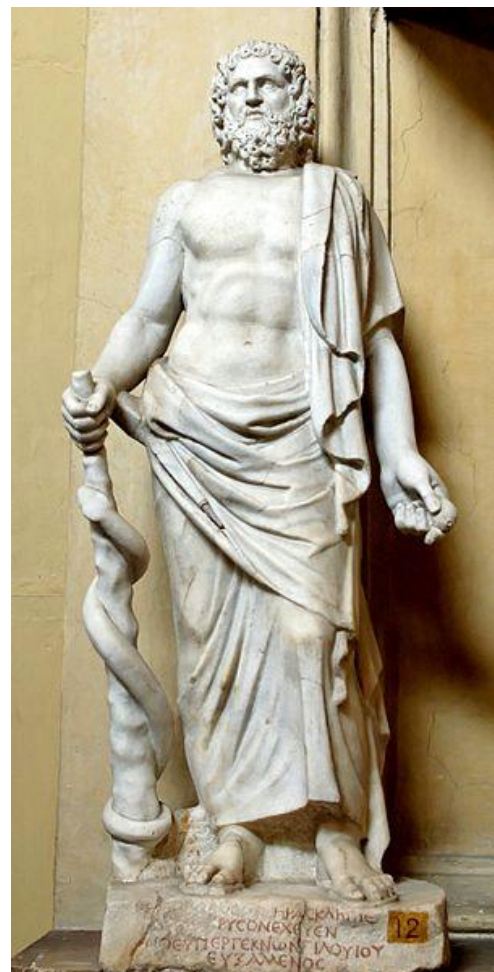

### ОТЗЫВ: Посвящение Целителей

Достаточно любопытный эффект наблюдается. Даже не ожидал. Мое воздействие как целителя на ситуации стало более мягче, легче. Как появляется дополнительная энергия когда провожу коррекции. Работа проходит легче. Причем энергия дополнительная появляется только когда работаю. Ощущаю как принцип рычага: откуда-то берется еще + процентов 20 к моей силе работы. Кто там помогает еще пока не понимаю, но заметно что добавляются новые качества в работе. Если раньше приходилось иногда жестко выгрызать результат - то сейчас все проходит мягче, как бы светом заливаются то чем занимаюсь.

Я такой же как был, энергией не переполнен - но в работе начинают проявляться новые качества.. )Интересно. Думаю попробовать еще Посвящение Друидов заказать.



## Посвящение Друидов

### Посвящение в Канал Жизни.

Включает в канал жизненной силы  
17 Большой Аркан Древа Сефирот.

Хорошо сформировано как религия -  
в свое время была выстроена система жрецов.

В канале сформировано достаточно много  
информации по целительству и по магии.  
Проходит работа с энергией жизни планетарной  
(животные, растения).

Те, кто стоит во главе канала - специалисты в области  
магии и целительства. В основном это  
Сефиротические маги, но встречаются и Рунические.

Наличие этого канала наполняет структуру энергетики  
- энергией жизни – 17 БА,  
что хорошо действует на человека и на окружающих людей.



**Вопрос:** где больше энергии: при Посвящении 17 Аркана или Посвящении Друидов

**Ответ:** В обоих каналах присутствует энергия жизненной силы, но поскольку оба канала  
очень информативны, практически вся энергия тратится на обработку информации.

Посвящение Друидов и Посвящение 17 БА – это в первую очередь технология развития,  
а не способ закачаться жизненной силой – здесь находится информация о друидов, магии.  
Хотя свободная энергия частично выделяется и заполняет пространство вокруг. Количество  
свободной энергии жизненной силы в обоих каналах будет приблизительно одинаково.



## **Канал Будда-медицины /Бхайшаджьягуру/**

### **Тибетская медицина**

В основном информация о тибетских школах целительства, школах медицины.

Энергия построена по принципам 15 Большого Аркана Древа Сефирот (15 БА).

В канале содержится энергия 17 БА (Жизненная сила), 15 БА (Энергия взаимосвязей) и 5 Аркана (Духовное влияние) Древа Сефирот.

В канале достаточно много находится душ различных учителей, целителей. Канал достаточно защищен (работать безопасно).

Здесь присутствует информация о целительстве в различных направлениях: (работа с меридианами, чакрами, растениями, препаратами из минералов, растений, информация о мантрах, заклинаниях, о работе с духами, местами силы, информация о биоритмах и т.д.). Информации достаточно много.

С помощью этой энергии можно воздействовать на организм (Рейки), так же можно и воздействовать, проводить на ситуацию.<sup>2</sup>

### **В Эгрегоре Тибетской медицины есть информация:**

- Использование трав и минералов
- Много информации по знанию тонких тел
- Использование воздействий на энергетические меридианы
- Задействованию существ в тонких планов
- Работа с мантрами и молитвами

Эгрегор охватывает технологии в основном тибетской медицины, но чуть-чуть содержится информация из разных систем. Этот эгрегор сформировался в течении последних нескольких тысяч лет.



<sup>2</sup>Стоимость Посвящения в Канал Будда - медицины:1 ступень - 100 USD, 2 ступень - 300 USD.





## 2.3. Посвящения в Культы Смерти (Аид, Анубис).

Посвящения смерти имеют как отрицательный, так и развивающий эффект.

Отрицательный эффект Посвящений:  
При большой концентрации - посвящения несут энергию смерти. Она убивает организм.

Если организм носителя посвящения смерти приспособлен к данным посвящениям и нормально может перерабатывать данную информацию, то для окружающих - это яд в чистом виде. Окружающие будут болеть и умирать.

Это касается всех культов смерти.  
Окружающие могут выдержать где-то 1 единицу посвящения.  
При повышении концентрации сигнала посвящения - это может нести уже опасность.

Мало того, ситуация может осложниться тем что вас будут нормально воспринимать только люди с Посвящением в культ смерти. Остальные будут к вам относиться с настороженностью - от осторожности до неприятия.

Высокочастотные энергии смерти могут вызывать состояние страха, низкочастотные - отвращения.

Положительный эффект посвящений:  
Данные посвящения несут знания и информацию Божеств.

\* ПОСВЯЩЕНИЕ В КАНАЛ АНУБИСА.  
Специализация: в менеджменте, финансах, торговли.

\* ПОСВЯЩЕНИЕ В КАНАЛ АИДА.  
В канале Аида 2 Божества, у личности, лежащей в основе эгрегора, имеются магические знания (магия, целительство).  
Эгрегор Аида задает склонность к целительству.  
Участники начинают интересоваться медициной, периодически работают в сфере медицины.

В каждом Эгрегоре накапливается информация от людей, которые в нем находятся, но тон информации в эгрегоре будет задавать информация от Божества.







---

КНИГА МАГИЯ РАЗВИТИЯ: ТЕХНОЛОГИИ ЭВОЛЮЦИИ

**\* ПОСВЯЩЕНИЕ В КАНАЛ КАЛИ-**

Дает склонность в сфере менеджмента, политики.

Кали очень нравится менеджмент, финансы, торговля, живопись. Она очень любит готовить.

Эгрегоры смерти в целом задают склонность к кулинарии.

Так как склонность к приготовлению пищи имеет одно из старших Божеств.

Очень много людей, включенных в культы смерти занимаются приготовлением пищи, вкусно готовят, работают в ресторанах, кафе. Особенно на востоке: Индия, Таиланд, Шри Ланка - до 90% людей в сфере питания работают с Посвящениями смерти.

Отдельно можно рассмотреть

**\* ПОСВЯЩЕНИЕ В КАНАЛ СЕТА.**

В Канале Сета три Божества.

Старшее Божество - связано с политикой.

Следующее Божество - магия в чистом виде.

Третье Божество связано с темными аспектами магии.

**ВОПРОС: Можно ли сделать посвящение**

**энергий смерти высших планов?? Поток знаний из высших планов.**

ОТВЕТ: Есть высокочастотные Посвящения Смерти, связанные с Каналами Анубиса и Аида, но они не дают знаний из Высших Планов - там знания Анубиса и Аида. Поток знаний из Высших Планов можно получить в любом высокочастотном эгрегоре. Но если сделать в эгрегоре смерти - есть минус – что потравит окружающих. И от высокочастотных энергий 13 аркана будет перегруз. Не рекомендуем.

Сам эгрегор буддизма высокочастотный.

Содержит много энергии и информации из Высших Планов. Можно подобрать Буддийское посвящение, которое будет содержать энергии 9 аркана.

Но высокочастотная энергия плохо обрабатывается сознанием, будет все время перегруз, постоянно нарастающий. Это будет очень тяжело. Не рекомендуем



**Диагностика**

- какие у Вас сохранились включения в Каналы Богов,
  - были ли у Вас жреческие воплощения и в каких культах
  - были ли у Вас рыцарские, статусные и богатые воплощения
- мы проводим в рамках Услуги «Магическая Карта Личности»

**Детали:** <http://www.ezohata.com/catalog/details/31>



## ЧАСТЬ 3. МАГИЧЕСКИЕ ПОСВЯЩЕНИЯ

К мощным развивающим эгрегорам можно отнести эгрегоры магии и целительства. Они формировались на протяжении многих тысяч лет и в них накоплена информация ведущих специалистов нашей и предыдущих, более развитых цивилизаций.

Эгрегоры делятся по территориально-этническому признаку.

Например, можно выделить эгрегор Магии Толтеков (в нем собрана информация о различных практиках и технологий магов толтекской традиции). Так же можно выделить эгрегор Рунической магии. Эгрегор Рунической магии состоит условно из трех частей. Они определяются больше не столько специализациями в рунической магии, а разнесены по времени - соответствуют трем последним волнам активизации рунических практик на Земле .



В целом на Земле можно выделить порядка 15-20 основных магических эгрегоров.

Есть и более древние Доатлантические эгрегоры, но после гибели более ранних цивилизаций на Земле информация выжжена, и различить эти эгрегоры достаточно сложно.

Так же еще есть «сдутые» магические эгрегоры, например древние эгрегоры Африканской магии. Информация в нем сохранилось, но энергии практически не осталось, так как сейчас нет или мало людей, которые помнят и работают в этих традициях.

### 1. К развитым магическим эгрегорам можно отнести следующие традиции:

- Эгрегор Лемурийской магии (190 000 - 220 000 лет назад)
- Магия периода Атлантиды
- Руническая магия (400 000 лет назад и до настоящего момента)
- Эльфийская Магическая традиция (120 000 – 150 000 лет назад)
- Магия Гномов (120 000 – 150 000 лет назад)

### 2. Так же можно выделить следующие Постатлантические магические эгрегоры:

*Восток:*

- 1) На территории Тибета - выделяется **Эгрегор Тибетской магии**
- 2) На территории Китая - выделяется современный **Даосский эгрегор**.  
(хотя эгрегоры уже распространились шире)
- 3) Так же можно выделить эгрегор магии Бон-По



---

## КНИГА МАГИЯ РАЗВИТИЯ: ТЕХНОЛОГИИ ЭВОЛЮЦИИ

*Южная Америка:*

- 1) **Эгрегор Толтеков** (к нему принадлежит кастанедовская группа)
- 2) Более ранний Древний Эгрегор Толтеков  
(его в Кастанедовской традиции описывают как «Древние маги»).

*Юг:*

- 1) **Египетская магия**
- 2) Остатки схлопнутых магических африканский эгрегоров
- 3) Магия Вуду
- 4) *Территория Австралии-Океании:*

Есть своя магическая традиция, хорошо выраженная, с посвящениями.

Это древний эгрегор магии постатлантического периода

/к нему относится древняя магия Австралии и Океании - Индонезии, Полинезии и т.п.

Атлантические и Лемурийский эгрегоры охватывали весь Земной шар.

Эгрегор Рунической магии состоит из нескольких частей. В него входит Рунический эгрегор Эльфов и Рунический эгрегор Гномов. А также постатлантическая Северная Руническая традиция.

В северную руническую традицию входит 3 эгрегора:

- Древняя руническая традиция: 50 тыс лет назад,
- Рунический Эгрегор периода 20 тыс лет назад и
- Современная Руническая традиция.

### ***Специалисты Лаборатории магии могут сделать Магические Посвящения в Древние Эгрегоры***

- Рунической магии
- Лемурийской магии
- Магии Эльфов
- Магии Гномов
- Эгрегор Египетской магии
- Эгрегор Тибетской магии
- Даосский эгрегор.
- Эгрегор Толтеков
- Ранний эгрегор Толтеков («Древние маги»)
- Эгрегор магии Австралии-Океании.

При получении Посвящения в магические эгрегоры, информация эгрегора постепенно начинает переписываться на Ваши ментальные тела, что повышает Вашу способность разбираться в темах, накопленных в этих эгрегорах.



---

КНИГА МАГИЯ РАЗВИТИЯ: ТЕХНОЛОГИИ ЭВОЛЮЦИИ

**ВОПРОС: Сколько времени может проходить перезапись информации из эгрегора?**

ОТВЕТ: Это все очень индивидуально. Зависит от типа эгрегора, ментальной массы человека, скорости усвоения информации и т.д. и т.п.

Например, из магических эгрегоров за пару лет может записаться определенный объем информации и уровень сигнала, который будет составлять процентов 25 от достаточного уровня для выхода информации наружу.

В этом случае не факт, не обязательно вы будете заниматься этим направлением, но сможет возникнуть некая подсознательная компетентность. Вопросы, которые рассматриваются в эгрегоре, смогут стать вам уже ближе и интуитивно понятнее, даже если вы этими вопросами ранее не занимались.

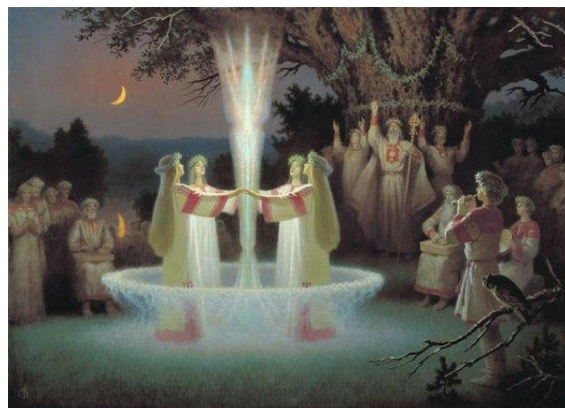

**ПРИМЕЧАНИЕ 1.**

Для входа в некоторые магические эгрегоры требуется специальный доступ.

- Например, для получения **Посвящения в эгрегор Лемурийской** магии Вы должны были в прошлом иметь воплощения в лемурийской цивилизации (т.е. появиться на Земле ранее 180 000 лет назад).
- Для Посвящения в эгрегор **Магии Толтеков** доступом может быть Посвящение через Смерть.

**ПРИМЕЧАНИЕ 2.**

Не каждому человеку можно установить эти Магические Посвящения. Чтобы проверить, можно ли установить Вам магическое Посвящение - нужно сначала выбрать интересующую Вас традицию и заранее проконсультироваться с нами.



*Диагностика, какие у Вас сохранились остатки Древних магических посвящений, в каких культурах вы проходили специального обучения мы проводим в рамках Услуги «Магическая Карта Личности»*  
**Детали:** <http://www.ezohata.com/catalog/details/31>



## КНИГА МАГИЯ РАЗВИТИЯ: ТЕХНОЛОГИИ ЭВОЛЮЦИИ

### Руническое Посвящение

#### Арийское Посвящение (Посвящение Рун).

Рунический – очень мощный, структурированный Эгрегор, связанный с магией и целительством. Этому эгрегору более 400 000 лет. Например, руническая магия скандинавская – ей порядка 30 000 лет. Но за ней стоит очень мощная магическая культура, которой 400-500 000 лет. Рунический Эгрегор четко сформирован, постоянно поддерживается. Магическая культура разветвленная. В руническом эгрегоре накоплено много опыта во всех сферах магии.

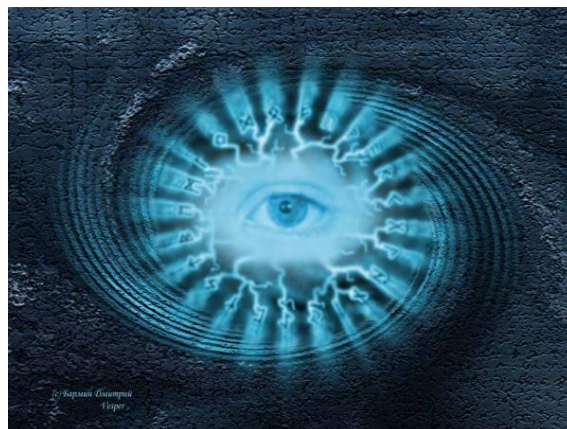

Цивилизация, сформировавшая данный эгрегор, еще существует. Сконцентрирована данная цивилизация в нескольких звездных системах нашей Галактики.

#### **Руническая магия – мощная система, корнями уходящая, на несколько сотен тысяч лет назад.**

Руны – это инструмент для работы с информацией рунического Эгрегора. Это устойчиво созданные (с помощью технических инструментов) мыслеформы.

В руническом потоке существует порядка 30 функций, которые представлены руническими потоками. Данный поток внешний по отношению к Земле.

Рунические технологии очень эффективны. Руническая магия в первую очередь применялась как способ магического воздействия на реальность, для воздействия на ситуации, также в лечении. В рунических потоках много информации о строении мира и т.д.

Если исследовать сами Руны – это комплексные модуляторы энергий, которые выдают результирующее качество, и в потоки Рун могут быть включены несколько потоков.

Некоторые Руны настроены на внешние источники энергий. Например, Кено (настройка на порталы огня), Иса (помогает настроиться на порталы смерти, воды), Уруз (порталы жизни), Хаггалаз (порталы земли, увязывание, структуризацию, торможение и др). Анзус (настройка на структуру планетарной энергетике, Земля как организм).

Посвящение в Рунические каналы дает возможность постоянно, 24 часа в сутки накапливать энергию и информацию рунических потоков.

Есть возможность сделать Посвящение  
- в Потоки нужных Рун  
- в Эгрегор Рунической магии<sup>3</sup>.

<sup>3</sup>Стоимость Посвящения: 1 ступень - 150 USD, 2 ступень - 350 USD.





## Особенности рун, Рунические посвящения.

### Вопрос: Руны Эльфов отличались от рун Футарка?

Ответ: Руны Эльфов сильно отличаются от рун Гномов, и практически полностью и от рун, которые лежат в основе Футарка. Руны эльфов появились где-то 150-170 тыс лет назад. Руны гномов примерно этого же периода. Арийские Руны Футарка появились около 50 000 лет назад.



Современные Руны Футарка очень сильно отличаются от первоначальных арийских рун, которые были 50 000 лет назад. То что сейчас мы называем «Руны Футарка» это немного искаженные арийские руны.

Руны - это коды включения каких-то Каналов. Они разные во всех традициях, ибо пользовались бы ими все подряд.

### Вопрос: Каков принцип работы рун?

Ответ: Руны - это наборы качеств из Каналов. В одной руне может быть задействовано несколько каналов. Руны - механизм, включающий в себя целый комплекс заклинаний. Каждая руна задействует несколько каналов, из них плетется сеть воздействий.



Каналы же одни и те же.

Самих Каналов - около двух десятков.

Все оговоренные выше традиции - арийские, эльфийские, гномы - имели рунические наборы, связанные с одними и теми же Каналами, но задействовали их по-разному.

В руническом потоке существует порядка 30 функций, которые представлены руническими потоками. Данный поток внешний по отношению к Земле.

Если исследовать сами Руны –это комплексные модуляторы энергий, которые выдают результирующее качество, и в потоки Рун могут быть включены несколько потоков.

Некоторые Руны настроены на внешние источники энергий.

Например, Кено (настройка на порталы огня), Иса (помогает настроиться на порталы смерти, воды), Уруз (порталы жизни), Хаггалаз (порталы земли, увязывание, структуризацию, торможение и др). Анзус (настройка на структуру планетарной энергетике, Земля как организм).

Больше информации: <http://ezohata.com/catalog/details/179>



## КНИГА МАГИЯ РАЗВИТИЯ: ТЕХНОЛОГИИ ЭВОЛЮЦИИ

### **Система доступов**

Существует многоуровневая система допуска к рунам. Руническая традиция хорошо работает для людей, у которых есть к ним коды допуска (это военная технология). Система допусков к рунам в древних цивилизациях включала установку на человека специальных программных устройств, сложных заклинаний с кодами допуска.

Среди людей, которые занимаются магией, каждый 150й имеет доступ в какую-то из систем рун. Доступы встречаются не так часто.

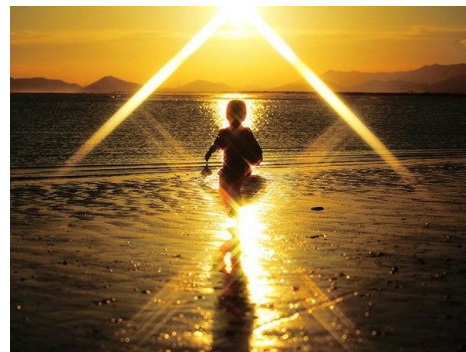

Когда люди подключаются к рунам - в основном идет работа через эгрегор («клуб любителей рун»). В Руническом эгрегоре собрана информация всех людей, которые занимались рунами. В эгрегоре есть информация, как люди работали, активизировали рунические потоки. Рунический эгрегор который сейчас существует - сформировался в течении последних 20 000 лет назад.

Мы можем делать Посвящения в современный Рунический эгрегор (который сформировался на протяжении 20 000 лет). В нем эгрегоре есть древние знания в области магии, целительства.

Можно самому сонастраиваться с руническими потоками, если сам читать информацию, практиковать работу с рунами. Энергия несет знания. Можно ходить на семинары, где тебя сонастраивают с эгрегором и энергия из эгрегора проходит через тебя, например, несколько раз в неделю. А можно сделать Руническое Посвящение и быть постоянно включенным в эгрегор. Это значит, что информация из эгрегора каждую секунду будет накапливаться на ментальных телах человека.

**Вопрос: Как проверить эффективность Посвящения? Например, Рунического Посвящения.**

Ответ: через несколько месяцев после того как проработает Посвящение вы можете попробовать

- а) настроиться на эгрегор, посмотреть какая информация есть в эгрегоре, а далее
- б) настроиться на свой ментал и посмотреть, какая информация из эгрегора уже записана на ваших ментальных телах.

Посвящение дает возможность постоянно проводить через себя энергии. Информация из эгрегора копируется. Лет через 5-6 она начинает проявляться в формате более глубокого понимания того, как процессы устроены. Усвоенная информация может вызывать интерес к каким-то темам, понимания их процессов. Можно параллельно запускать Посвящения в разные профессиональные эгрегоры. Технология Посвящений для развития очень ценная. Больше информации: <http://ezohata.com/catalog/details/179>



---

КНИГА МАГИЯ РАЗВИТИЯ: ТЕХНОЛОГИИ ЭВОЛЮЦИИ

**ВОПРОС: Руническое Посвящение с инструкциями будет?**

ОТВЕТ: Посвящения, которые мы делаем, в основном рассчитаны на автоматическую работу, где не требуется инструкция.

- В ряде Посвящений акцент делается на качества энергий (например, энергия красоты или энергия целеустремленности),
- В ряде Посвящений акцент делается на информацию, в частности магические посвящения.

Информация после Посвящения начинает проявляться через года 2-3-4, в зависимости от количества свободной энергии у человека. Если регулярно медитировать на источники энергии, проявляться будет быстрее.

Когда мы делаем Руническое Посвящение - человек получает поток энергии и информации из эгрегора.

Но в рамках Рунического Посвящения мы не обучаемся обучением и инструкциями по включению в поток.

Это не технология для активного использования.

Оно рассчитана на автоматическую работу.

У нас так же в продаже есть мандала "Магия Рун", которая дает настройку на Рунический эгрегор. Концентрируясь на Мандалу вы можете почувствовать поток рунического эгрегора. Плюс, когда вы ее носите с собой, через вас идет поток рунического эгрегора, который несет опыт и знания в области рунической магии. Это идет речь о Руническом эгрегоре, который уже сформировался на Земле, примерно 20 000 лет назад.

А так же мы можем порекомендовать специалистов, которые могут показать, как проводить поток.

**ОТЗЫВ: Руническое Посвящение / Сергей**

Поставил Руническое Посвящение 3 года назад. Я Рунами раньше не занимался. Но прошло три года и могу сказать, что руны сейчас - это одна из основных тем, которой я занимаюсь. Может так сложилось случайно, но факт остается фактом. Приходят все время какие-то новые идеи относительно рун и понимание того, что даже в книжках не написано про руны. Но параллельно с Руническим Посвящением я еще заказывал запись профессиональных навыков в сфере магии, может это сработало. И энергиями тоже подкачиваюсь периодически.



## КНИГА МАГИЯ РАЗВИТИЯ: ТЕХНОЛОГИИ ЭВОЛЮЦИИ

### **Посвящение в эгрегор Египетской магии.**

Посвящение в Египетскую магию содержит в себе информацию:

1) В ранних традициях египетской магии – технологии работы с потоками планетарного сознания (Большие арканы), со стихийными энергиями, с технологиями ускоренного развития. Здесь проявлена технология Посвящения через Смерть, которая прошла через несколько этапов египетской магии. Эта технология сохранилась, практически до поздних времен.

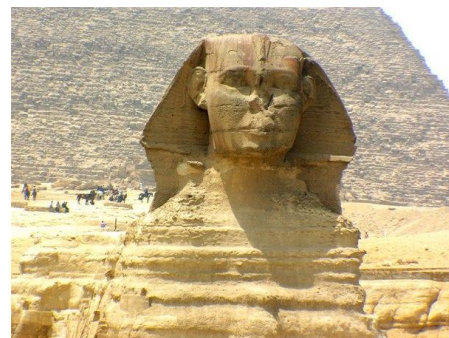

2) В более поздних вариантах – работа с Каналами Божеств, работа с различными существами тонких планов.

В эгрегоре Египетской магии проявлено аспекты целительства - за счет энергий Арканов, вызова Божеств, использование энергии растений, камней и чистка энергетики.

В этом эгрегоре сосредоточено достаточно много информации по магии и целительству. Это мощный эгрегор, просуществовавший несколько тысяч лет.

Эгрегор дает мотивацию к занятию магией. Информации в эгрегоре достаточно много, разнообразной. Здесь присутствуют знания в следующих областях:

- Вызывательная магия,
- Работа со стихиями,
- Работа с Арканами,
- Работа с Божествами,
- Работа с Духами,
- Целительство,
- Работа со сновидением,
- Работа с параллельными реальностями.

Посвящение в Эгрегор Египетской Магии - это Посвящение Магической школы Египта. Здесь выделяется четкая структура Посвящений, существует хорошо сформированная градация по уровням.

#### **- Вопрос Это жреческое Посвящение?**

- Ответ: Посвящение связано с магической школой.

Это не жрецы. Хотя понятие Жрецы Тота близки к этому эгрегору.

Как-то пересекаются с этим эгрегором.

Здесь есть разделение по уровням, градация по уровню доступа.

Это один из немногих эгрегоров, структурированный по уровням.



## КНИГА МАГИЯ РАЗВИТИЯ: ТЕХНОЛОГИИ ЭВОЛЮЦИИ

### Эгрегор Египетской магии

Порядка 30 единиц информации по магии  
И 10 по целительству  
Демонология ярко выражена: 12 единиц  
Изучение параллельных миров 4 ед  
Сефиротическая магия ярко представлена 10 ед  
Магия стихий 5 ед  
Технологии развития 3 ед  
Боевая магия 5 ед



### ОТЗЫВ: Посвящение в эгрегор Египетской Магии.

Благодарю! Это было для меня важное решение в жизни.  
Я даже не предполагал, насколько все серьезно.  
Совершенно другое состояние, отношение к себе и миру.  
Есть чувство значимости, постоянное ощущение контакта с эгрегором,  
как с чем-то чрезвычайно важным.  
В первую очередь поменялось восприятие себя. Ощущение миссии.  
Поток эгрегора очень плотный, мощный.  
Он помогает восстанавливать энергетику и учит практикам.

При посвящении появлялись образы бело-золотых одеяний.  
Ощущение принадлежности к особой группе.  
Достоинство и ответственность в Канале.  
Ощущение внутренней стабильности, устойчивости, при настройке.  
И еще ощущение внутри какой-то тайны, знания.  
Появилось большое желание изучать и делать практики египетской магии.

По себе чувствую, что это не просто включение в эгрегор  
а похоже реально жречески-магическое посвящение.

### ОТЗЫВ: Посвящение в эгрегор Египетской Магии.

Результат заметен.  
Самоощущение  
Фиксация  
Поток мощный  
Мотивация усилилась раз в 10  
Начинаю лучше ориентироваться в этих сферах  
изнутри как путеводитель, внутреннее знание идет.

Раньше я был достаточно спокоен к этой сфере.  
Но сейчас меня как на гребне волны подхватило.  
Честно, даже не ожидал такого эффекта от Посвящения.





## ШАМАНСКИЕ ПОСВЯЩЕНИЯ

**ВОПРОС: В вашем центре проводят шаманские посвящения? Или это с родни толтекских посвящений, возможно?**

**ОТВЕТ:** Под шаманскими подразумевают огромное количество разных техник.

А. Начиная от зацепления Духов - у нас это представлено через систему «Наставник»

Б. Есть шаманские посвящения, связанные с активизацией Животного Силы. У нас это представлено технологиями «Активизация животного силы», «Камень Силы», «Растение силы»



В. Так же есть включения в магические эгрегоры шаманов.

У нас сюда относится сразу несколько Посвящений:

- 1) Посвящение в Магию Толтеков
- 2) Посвящение в Магии Австралии-Океании
- 3) Тибетская магия так же относится к эгрегору шаманизма

Пересечение с шаманизмом так же имеют

- 4) Эгрегор магии эльфов
- 5) Эгрегор магии гномов
- 6) Эгрегор Лемурийской магии

По всем эти магическим направлениям есть мандалы, которые дают сонастройку с магическим эгрегором, и к вам начинает течь энергия и информация из эгрегора.

<http://ezohata.com/catalog/details/235>



## **Посвящение Толтеков – Толтекской магии.**

Существует эгрегор Магии Толтеков, которая вроде бы не является продуктом технологий высокоразвитых цивилизаций. Но информация в эгрегоре очень качественно структурирована по направлениям.

С одной стороны, когда есть высокоразвитая цивилизация – можно взять какие-то готовые блоки в этих цивилизациях.

Но с другой стороны, даже и в таких культурах, неразвитых, встречаются качественно проработанные магические направления.



Этот эгрегор описан у Кастанеды.

Дает включение в эгрегор Толтекской магии, в которой наработаны направления:

- Магия разведчиков 15 ед
  - Сновидение 7 ед
  - Технологии воздействия. Боевая магия 3 ед
  - Технологии развития 7 ед
  - Целительство 5 ед
- (работа с травами местами силы, существами тонких планов)

Даже ориентируясь по текстам Кастанеды можно уловить какие направления они использовали и техники.

Тут ярко выражены:

- Технологии развития (очень четко выстроены),
- Параллельные миры (исследование параллельных реальностей, тонких сфер) и
- Магия сновидения.

Посвящение в магию Толтеков стимулирует развитие в этих сферах.

В магии толтеков очень выстроена информация как можно быстро развиваться, прорабатывать разные уровни. Здесь очень большие блоки информации в этих направлениях.

<http://ezohata.com/catalog/details/173>



## КНИГА МАГИЯ РАЗВИТИЯ: ТЕХНОЛОГИИ ЭВОЛЮЦИИ

### Отзыв: посвящение Толтеков /Алексей

Интересные ощущения.

При запуске шло уплотнение по уровню шеи, как чем-то заливалась энергетика, теплым и упругим.

Но дальше поток пошел спускаться и раскачивать, уплотнять поле по уровню груди. Что для меня было не обычно. Я думал, что поток по Вишудхе будет.

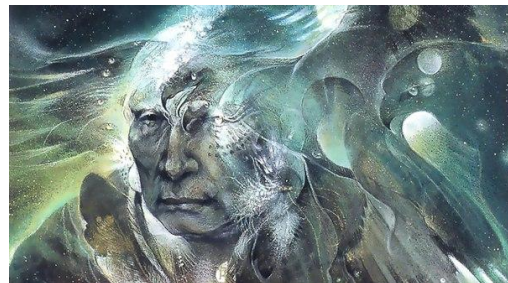

Но поток активно заливался в область грудной клетки, я чувствовал, как будто у меня появляется тяжелое широкое ожерелье по уровню всей груди. И в какой-то момент моя энергетика так запиталась, что я как провалился в что-то теплое, яркое, сочное. Вокруг поле наполнилось каким-то насыщенным светом, что я даже физически стал его ощущать вокруг своего тела. На несколько метров поле было настолько яркое, плотное, что казалось границы кокона можно было ощутить и потрогать. Внутри все было заполнено энергией свежести, жизненной силой.

Я старался наблюдать за этой энергией, и увидел, что как вихрь плотный у меня идет вверх. Он шел из груди куда-то вверх сначала, достаточно насыщенный и сгущенный. Я пытался понять куда он идет, хотя все еще находился в кайфушном состоянии от приятной энергии вокруг. Этот вихрь шел не вверх, колеблясь, иногда задевая боковые части кокона. И постепенно он стал светлеть.

Я закрыл глаза, стал рассматривать вихрь он был приятного прозрачного света. Я рассматривал струи воздуха. Как постепенно вихрь поднялся выше, а я стал «видеть» пространство вокруг. Не то чтобы прямо видеть. Я его просто ощутила, и оно мне представлялось в виде множества точек вокруг, как в густой жидкости. И ты можешь силой мысли двигать, и они упруго тянутся одна за другой.

Очень гармоничное благожелательное состояние единства с пространством вокруг. Состояние немного блаженства и гармонии. Сознание стало светлеть. Я попробовал походить. Такие прикольные ощущения, как ты ощущаешь, как от каждого твоего движения идет волна, и ты можешь ощущать, как любой изгиб тела приводит в движение эти миллион точек. И ты стараешься двигаться неторопливо, мягко, как плавающая в упругой жидкости вокруг.

Тем временем, я заметил, что давление в этот момент ушло от груди и вихрь–облачко уже сгущалось и вычищало энергию на уровне вишудхи; И постепенно эта волна переходила на уровень у основания черепа (наверное. 2 тело Вишудхи) и что-то там мне начинало буравить.

С этого уровня взгляд был не на поле энергий вокруг – а куда-то бесконечно вперед и в



---

КНИГА МАГИЯ РАЗВИТИЯ: ТЕХНОЛОГИИ ЭВОЛЮЦИИ

стороны. И там уже не было светлячков – были какие-то нити пространства. Если смотреть на свою энергетику – она как бы растворяется, ты как бы видишь сквозь нее. Если всмотреться, можно увидеть, как волны руки продолжается бесконечно во все стороны. Это не нечто сверхъестественное. Это просто такой настрой сознания.

После чего я немного отвлекся, ощущения чуть уменьшились. Но я опять обратился к эгрегору Толтеков, попросил, что хочу продолжения, Тогда пошла вторая волна, опять сначала спустилась на уровень груди, подкачала, уплотнила энергию и потом пошла опять вверх по чакрам.

Это было не так просто. Я так понял, хорошая подкачка энергетики кокона. что проходила по уровне анахаты и ниже – это необходимое условие для работы, как фундамент. Далее важно увидеть миллионы светлячков вокруг –ощутить пространство энергий вокруг. Причем для этого ценно настроиться на какой-то мощный источник энергии. В моем случае, это был вихрь эгрегора, который меня, как я понял, чистил.

Я постарался зацепиться за эгрегор – у меня опять наполнилось пространство чем-то живым и солнечным вокруг. Пространство как ожило, и можно с ним вместе взаимодействовать, касаться, танцевать.

Далее подтянулся на эгрегоре до уровня следующего внимания. Так чуть тяжелее воспринимать мир. Наверное требуется накопить больше силы. И потом я постарался зацепить состояние, которое мне показал поток чуть раньше, когда «чистил» сахасрару. Это интересное состояние когда ты точно так же видишь все точки вокруг, но видишь их все одновременно, а когда ты концентрируешься на какой-то точке, она раскрывается и разворачивается в свою вселенную. Такое глобальное, осознанное состояние. Классное. Только держаться в нем все время сложно. Выходишь, но какое-то ощущение поля, пространство вокруг себя все равно остается, даже если выходишь.

Причем это был мой первый опыт. Раньше я так детально не рассматривал энергии вокруг, да и вообще не особо то энергии и видел. Но после посвящения настраиваться стало проще.

Описываю как дневник. Далее я попробовал отследить свое состояние на следующий день. Единственное что заметно – мир, энергия вокруг меня как чуть более насыщенная, живая, я ее немного лучше чувствую, могу как надавить на нее что ли. Потом я попробовал опять включиться в эгрегор. Сразу зацепить было сложно, потому я прошелся по стадиям: подкачка по уровню груди, включение ощущения кокона – настрой на центральную эманацию – упругость пространства, светлячки – нити реальности – глобальная осознанность. Это не так просто, сознание смещается куда-то вверх. Но интересно. Кажется, если я прошу поддержки получается легче.



---

КНИГА МАГИЯ РАЗВИТИЯ: ТЕХНОЛОГИИ ЭВОЛЮЦИИ

После этого включился, интерес к практикам, связанным с медленными тягучими движениями.

И еще, чувствую, увеличивается уверенность в себе! :)

Через несколько дней ощущаю, что повышается некая осознанность.

Структурированность себя и устойчивость.

От эгрегора такое интересное ощущение:

он центрирован больше на настоящий момент,

и с одной стороны присутствует расслабленность, а с другой ты постоянно на чеку, наблюдаешь.

Это интересное Посвящение! :)





## Магические Посвящения гномов и эльфов.

### Вопрос: Цивилизация Эльфов и Гномов были высокоразвитыми?

**Ответ:** Эльфы и Гномы – были древними высокоразвитыми цивилизациями на Земле. Но это были «технические цивилизации», которые имели высокие технологии, но развитие, которых поддерживалось извне (внешними цивилизациями). Гномы, кстати, себя называли не гномами, а примерно «Маленький народ, который живет в горах».

В каждом профессиональном магическом эгрегоре занимались по сути одним и тем же. Увлекались разными акцентами, могли быть свои хитрости, но базовые профессиональные магические технологии были похожи.

Четкого деления по специализациям в Руническом эгрегоре не ощущается. Есть общий эгрегор Рунической магии, и существует Посвящение в рунический эгрегор. А специалисты в нем – маги – владея основными руническими технологиями могли заниматься тем, что им интересно.

Рунический эгрегор Эльфов и Гномов содержит свои местные нюансы, но имеет общую основу. Магия Эльфов имеет свои особенности, но вытекает из Рунического эгрегора.

Если брать Эльфийскую магию, на 50% в ней информация по рунам – и примерно 50% местные традиции, опирающиеся на предыдущие цивилизации (лемурийскую в том числе).

Магия Гномов – на 50% состоит на рунической традиции, и 50% на наследии (трансформированная эльфийская, лемурийская магия).

Если говорить про Атлантическую традицию – она состоит из внешних Внеземных источников, и частично смесь предыдущих традиций.

Атланты – это название цивилизации. Объединение государств. Типа ЕС, которое впоследствии, после гибели, стало называться Атлантидой. В свое время она называлось примерно как «Объединение свободных территорий». Помимо этого на Земле было еще несколько государств, которые не входили в это объединение.



## КНИГА МАГИЯ РАЗВИТИЯ: ТЕХНОЛОГИИ ЭВОЛЮЦИИ

### ВОПРОС: В чем особенности магии гномов и эльфов?

Эгрегор гномов и эльфов – продукт высокоразвитой цивилизации. Магия у них ближе к набору навыков.

Т.е. в эгрегоре магии и эльфов и гномов есть информация:

Исследование параллельных реальностей.

Магия сновидений.

Применение магии в практических целях, решение ситуаций.

Магия целительства.

Есть элементы демонологии (изучение существ тонких планов и других реальностей).

Боевые аспекты магии.

Руническая магия (но руны той поры).



- Отличия есть в эгрегоре эльфов и гномов?

- Это разные культуры, соответственно там есть свои различия, свои особенности.

Но в обоих эгрегорах можно выделить:

- Общее количество ментала в обоих эгрегорах около 3х десятков единиц по магии.

- Около 10 единиц по целительству

- Сновидение 10 ед

- Параллельные реальности, магия разведчиков 15 ед

- Боевая магия 3 ед

- Демонология по 5 ед

- Элементы рунической магии 3 ед.

- Магия развития 3 ед

Это очень приблизительно.

<http://ezohata.com/catalog/details/173>



КНИГА МАГИЯ РАЗВИТИЯ: ТЕХНОЛОГИИ ЭВОЛЮЦИИ

**Настрочная фотография,  
которая резонирует с эгрегором цивилизации эльфов.**



**Настройка на цивилизацию гномов.  
/картинки имеют включение в эгрегор цивилизации гномов/**





---

КНИГА МАГИЯ РАЗВИТИЯ: ТЕХНОЛОГИИ ЭВОЛЮЦИИ

### **ОТЗЫВ: Посвящение в магию эльфов.**

Когда заказывал Посвящение, даже не знал на что ориентироваться.

В момент Посвящения ощутил сначала приятную волну по рукам. Как нежное, приятное дуновение энергии. Это было очень теплое кайфовое ощущение. Далее тепло увеличилось, расширилось вдоль рук и захватило область сердца. Надо сказать очень кайфовое ощущение, как некоего блаженства в теле, истомы. Некоторое время тепло оставалось вдоль рук и сердца, потом начало пульсировать, образуя кольцо между руками.

Отношение к миру не менялось – это было ощущение внутри тела. И оставалось тепло какое-то время. Возникло ощущение внутренней радости, почти ликования. Постепенно тепло немного расширилось на все тело. Немного увеличилась энергия, и как внутренний жар постепенно начал освещать тело.

Я решил проверить, есть ли внимание к миру, к природе – но как выяснилось не особо. Наоборот сознание уходило куда-то прямо вверх. Решил проверить куда оно направлено. Возникло ощущение, как у обсерватории открывается люк и что-то она ловит внутрь. Или как шатл готов принять внутрь какой-то объект. Причем система постоянно запрашивала внутрь какой-то сигнал. Это похоже на систему Windows, которая говорит – для продолжения инсталляции, установите какой-то драйвер. Причем так интересно, система посылала запрос на этот драйвер настойчиво, примерно каждые 10 секунд. И как пылесос активно пыталась загрузить что-то. Постепенно, через пару минут пришел отклик и сначала по уровню головы, а потом по уровню за спиной пришел какой-то сгусток информации. Это ощущалось как сгусток некой непривычной энергии, слегка чужеродной, которая подвисла на уровне шеи. Она была какая-то дымчатая, сероватая. И тяжелая в обработке. Организм чуть подвис, состояние блаженства утихло, количество энергии заметно уменьшилось.

Я попробовал обработать этот сгусток информации, минут десять держал ее на фоне Солнца. Постепенно информация растворилась. Как информация усвоилась – какие-то военные технические образы стали приходить. Решил проверить, с чем связана полученная информация – внимание ушло на уровень коры головного мозга и у меня как какая-то «карта локаций» вокруг включилась. Возникло ощущение в пространстве на Земле вокруг неких точек. В горных массивах, по планете. И легкий интерес к этим точкам. Как специальная оперативная карта. Центры какие-то, где есть что-то ценное.

Я решил задать вопрос – а где можно обучиться, получить знания? И мне подсветился какой-то центр в районе Великобритании.

Вскоре после этого я ощутил, что начался загруз какой-то информации. Это в целом приятные ощущения поступающей сверху информации. Журчащей, и постепенно впитывающейся организмом. Эта информация была легче и впитывалась организмом гораздо проще и быстрее чем первая порция. Причем интересно, информация включалась и поступала порциями, как насос какой-то: секунд десять загружается информация – потом пауза, пока информация усвоится, растворится в организме и т.д. Довольно приятно. Примерно как в джакузе. Тело вокруг постепенно начинало журчать и



---

## КНИГА МАГИЯ РАЗВИТИЯ: ТЕХНОЛОГИИ ЭВОЛЮЦИИ

бурлить от порций информации и энергии. Причем информация была легкая в усвоении и как мне казалось была связана с работой энергетики организма. Потом я решил проверить с чем связана информация – настроился на нее но внимание вышло на уровень лба, 3го глаза. С помощью нее простиравалась какая-то плоскость на уровне лба, что позволяло мне легче удерживать внимание, концентрацию и скорость осознания процессов вокруг увеличивалось. Когда отвлекся, запись информации на меня вроде чуть уменьшилась/прекратилась. Но сознанием могу вернуться на нужную локацию опять отправить запрос. Начинаю чувствовать себя компьютером.

Причем, раньше у меня не было особо такого опыта работы с энергией и информацией – а сейчас вдруг стало получаться быстрее.

Больше информации: <http://ezohata.com/catalog/details/214>

### **ВОПРОС: Какая из магических традиций существовала в период 150-190 тыс. лет назад?**

В этот период существовали Эльфийская магическая традиция, Традиция Гномов и продолжалась Лемурийская.

В момент, когда существует высокоразвитая магическая цивилизация - магия носит техногенный характер. Она основана на глубоких знаниях физики, биологии, других наук и происходит с учетом каких-то сложных технических приборов.

А в период существования между цивилизациями магия остается, те же самые направления остаются магические - только теряются характеристики использования высоких технологий. Появляются интуитивно-подсознательные способы научного познания.

### **ОТЗЫВ: Посвящение в магию эльфов**

Оставляю отзыв про магическое посвящение эльфов. Мне стало легче работать с двойниками, ифритами. Если раньше мне приходилось силой воли что-то пытаться формировать, и оно все равно все рассыпалось. То сейчас образы появляются легко, держатся, и я в них уже легко плаваю и управляю. Мир становится все более волшебным.

Для меня такая работа ранее была более напряжная, а сейчас она ощущается как естественная и сама собой разумеющаяся!

С момента установки последнего посвящения прошло несколько месяцев. Я как-то решил попрактиковать, и удивлением увидел, что работает! :) Я заказывал несколько магических посвящений, но мне почему-то кажется, что это больше связано с посвящением эльфов.

Спасибо что делаете волшебный мир мне ближе!





## **Другие магические эгрегоры: Даосский, Тибетский, Австралии-Океании**

### **Эгрегор Австралии-Океании**

Порядка 15 единиц по магии  
5 единиц по целительству (использование разных растений, работа с духами, энергетика)  
Работа с погодой 3 ед  
Технологии развития 2 ед  
Боевая магия 4 ед  
Работа со сновидением 3 ед  
Параллельные пространства 4 ед  
Демонология 4 ед



### **Эгрегор Тибетской магии**

Порядка 15 единиц по магии  
Целительство 10 ед (травы, животные, работа с существами тонких планов, работа с энергетикой)  
Технологии развития 6 ед  
Параллельные миры 6 ед  
Демонология 8 ед  
Работа со стихиями 2 ед  
Боевая магия 2 ед

### **Даосский магический эгрегор**

В общем 10 ед по магии  
7 ед по целительству  
Технологии развития 3 ед  
Сновидения 2 ед  
Демонология 2 ед  
Есть элементы магии развития, хорошо проявлены

Любой магический эгрегор дает общую мотивацию к магии, развитию, изучение магии как науки.

Больше информации: <http://ezohata.com/catalog/details/173>



**ВОПРОС:** Хочу лучше разбираться в магии.

**Если сделать Посвящение в магический эгрегор 2 ступени – увеличится ли количество информации, которое будет на меня записано?**

**ОТВЕТ:** При установке Посвящения в эгрегор 2 ступени увеличится скорость зачки вводимой информации. Примерно раза в 2. Объем не поменяется, просто ускорится запись - и время усвоения информации из эгрегора сократится. Это касается любых информационных эгрегоров.

Можно выделять условно

- **информационные эгрегоры** (например, Руническое Посвящение, Посвящение Золотого Тельца)
- **мотивационные** (например, Посвящение Плутона) и
- **качественные** эгрегоры (например, Эгрегор Афродиты)

По «качественным» эгрегорам работают другие принципы. Проходит усиление качественного сигнала – например, сигнала красоты. Вторая ступень Посвящения в эгрегор раскачивает все параметры, но ярко будут видны те качества, которые заложены в эгрегоре (энергетика или качественная мотивация, или информационная насыщенность).



### **Лемурийское Посвящение<sup>4</sup>.**

Лемурийская традиция включает группу древних магических Эгрегоров.

Можно сделать Посвящение в Лемурийскую магию. Есть выраженный древний эгрегор, и в нем есть система посвящений. Мы можем сделать устойчивое включение в эгрегор.

Нужно учесть, Эгрегор Лемурийской магии принимает только тех, кто был связан с Лемурийской цивилизацией и воплощался на Земле ранее 180 000 лет назад.

Узнать когда вы появились на Земле и возникла Ваша Монады, а так же имеющийся у вас подсознательный магический опыт и знания можно узнать заказав [Магическую карту личности](#)



---

Эгрегор **Лемурийской магии** обесточен - и чувствоваться будет слабо, но информация по магии из него постоянно будет идти.

В эгрегоре имеется стандартный набор магических знаний

- техномагия
- работа с существами других миров
- Сефиротическая магия и руническая магия в предыдущих вариантах Древа Сефирот и предыдущих вариантах рун
- Создание магических приборов
- Исследование паралельных реальностей
- Социальная магия
- Военная магия

---

<sup>4</sup>Стоимость Посвящения:1 ступень - 100 USD



## Посвящения в Эгрегор Предсказателей (Таро).<sup>5</sup>

Гадательная магия часто стоит немного в стороне от магического эгрегора.

Можно выделить:

- Гадание по картам Таро.
- Шаманские гадательные традиции.

При проведении Посвящения информация эгрегора постепенно начинает переписываться на ваши ментальные тела. Эта информация через какое-то время через 1,5-2 года начинает выходить наружу в виде каких-то знаний и навыков. Время выхода Посвящения на полную мощность около 200 лет.

### **ОТЗЫВ: Полина**

3 года назад мне сделали посвящение в Канал Гадателей. Спустя два года я почувствовала, что сами сеансы гадания стали для меня и моего сознания проще и эффективнее. Меньше времени требуется на подготовку, в момент гадания информация приходит образная, и казалось бы не связанная с самими картами ТАРО. Как некий дополнительный источник информации. Само гадание стало более эффективным, менее энергозатратным и более точным в прогнозах. Мне понравилось, я благодарю центр за полученную услугу и рекомендую тем, кто планируют изучать дальше на этом поприще.

Так же можно сделать **Запись профессиональной информации** от ведущих специалистов в эгрегоре магии и целительства.

### **ОТЗЫВ: М.**

Лично я гадание не очень люблю. Интересуюсь, но сам гадать не очень люблю. Но на всякий случай записал себе несколько порция профессиональной информации по гаданию. Прошло уже три года. И хотя я не читал дополнительно ни одной книжки по гаданию, ни одной лекции – но технологию по гаданию у меня меняются каждые пол года – они приходят как озарения, какие-то новые нюансы, какое-то понимание сути технологий. И меня спрашивают: «Откуда ты все это берешь» – не знаю, придумывается.

---

<sup>5</sup>Стоимость посвящения в Канал Гадателей: 100 USD.

Стоимость Записи профессиональной информации от ведущих специалистов по гаданию: 50 USD.

<http://ezohata.com/catalog/details/175>



## Посвящения в сфере магия и целительство. Вопросы и ответы.

**ВОПРОС:** Какие бы вы посоветовали Посвящения для целительства, магии и программирования?

**ОТВЕТ:**

- По целительству – мы можем сделать Посвящение Асклепия и Друидов.
- По программированию – современный эгрегор плохо сформирован. Можно посоветовать запись профессиональной информации от ведущих специалистов. А так же использовать Мандалу «Программисты». Мандала излучает ментал программирования.
- Для развития в сфере магии можно порекомендовать Эгрегор Тота, Афины, Асклепия, Специализированные магические эгрегоры. Все эти посвящения достаточно мощные и ценные. Рекомендуем начать с эгрегора Тота. В эгрегоре достаточно много информации, и он активизирует интерес к магии.



### Какие Посвящения ставить?

**ВОПРОС:** Посвящения лучше ставить, которые уже были или ставить новые?

**ОТВЕТ:** для начала из Посвящений попробуйте установить то что у вас уже было.

- во-первых информация проще усваивается (информация уже у вас есть в организме).
- во-вторых, это более комфортное состояние. Вы же почему-то раньше уже устанавливали это посвящения. Обычно эти энергии более привычны и в них больше комфортность.

Эгрегоры посвящений имеют колоссальный опыт и знания накопленные людьми.

Практически всегда это мощный источник информации, мощный источник эволюции.

Обычно Божества оставляют отпечаток во внешности на людей с их Посвящением. Люди с Посвящением Афины достаточно импозантны, все люди с Посвящением Афродиты очень милостивы и тп.

Мощная матрица накладывается на людей с Посвящением и за тысячи лет, при качественном сигнале посвящения влияет на тела.





## Принципы работы с Каналами Богов.

**ВОПРОС:** можно ли по мантрам сиддхи раскатать ускоренно. Например, активизировать сиддху сексуальной привлекательности в канале Бога Эроса или Бога Камадэва?

**ОТВЕТ:** Проявление Сиддхи зависит от количества свободной энергии. При прочтении мантр происходит синхронизация с эгрегором и постепенное наполнение энергией и информацией из эгрегора.



Сами эгрегоры бывают разного уровня плотности энергии. Это зависит от количества Храмов, посвященных Божеству, количества людей, который участвовали в культах, длительности работы культа и т.д.

В аспекте мужской привлекательности, сексуальности одни из наиболее яркие культы - Культ Фрейера и Аполлона. Включение в мощные культы дает увеличение актуальной вам свободной энергии и более быстрое проявление Сиддх из нужного эгрегора.

**ВОПРОС:** меня заинтересовали энергии ТИТАНОВ? - но я не смог найти информацию в русле магических практик об энергетическом и функциональном потенциале ТИТАНОВ. Можете ли вы поделиться своим знанием. В частности интересуют посвящения Крон, Гея и т.д.?

Ответ. Посвящения есть. Можно сделать. Но энергетика достаточно странная, тяжелая. Что данные посвящения смогут с вами сделать, сложно сказать. Энергетика данных эгрегоров достаточно специфическая. За этими эгрегорами стоит что-то очень древнее, изначальное. Какая-то древняя раса. Можно восстановить данные посвящения и сделать его вам. Нам будет любопытно понаблюдать, что с Вами будет происходить.

Те Посвящения, которые мы заявляем как базовые - мы отвечаем за безопасность. Древних эгрегоров была масса. За ними могут стоять разные силы. Из всех эгрегоров мы стараемся работать с теми, с которыми мы разобрались и побочных эффектов не обнаружено.



---

## КНИГА МАГИЯ РАЗВИТИЯ: ТЕХНОЛОГИИ ЭВОЛЮЦИИ

Сразу уточним, нужно разделять Инициации и Посвящения. Инициация – это инициирование процесса, знакомство человека с теми или иными энергиями.

Посвящение – это фиксация, постоянное включение человека в нужный канал эгрегора.

Когда мы делаем Посвящения (постоянный канал включения в эгрегор), мы открываем информационный канал и человека начинает заполнять информация, накопленная в этом эгрегоре – и также и информация о той личности, которая стоит во главе этого эгрегора (Божества). В результате мы получаем поток некой информации, действующей на человека 24 часа в сутки.

Разные Божества есть у разных культур Земли. Эгрегоры Божеств есть лучше прописанные, с большим количеством энергии и информации, и менее прописанные. Это во многом зависит от количества людей, которые принимали участие в данных культурах, от четкости процедур в рамках каждого культа, наличия ритуальных действий и т.д.

Наиболее прописанные культы несут огромное количество энергии и информации, накопленное представителем данных культов.

Преимущество работы с Каналами Богов:

Вы получаете постоянный, большой поток информации, которая Вас развивает в нужном Вам направлении. В тоже время, вместе с этой информацией, Вы получаете постоянный поток энергии, который помогает в обработке данной информации.

Имея Посвящение в Культ определенного Бога, Вы находитесь как- бы на постоянной связи с Богом. Желательно отзываться о Богах только позитивно. При желании Вы сможете запрашивать из Канала Бога необходимую Вам информацию и поддержку. Можно проводить энергии Божества на себя, развивая свою личность и на ситуации, получая поддержку Богов.

### ***Комментарии:***

При записи информации из Эгрегора- информация записывается по текущий уровень развития человека – т.е. накладывается на уровень накопленного ранее ментала.

Повышение уровня развития, постепенная запись на человека новой информации разными технологиями - позволяет с каждым разом записывать на человека все более сложную и расширенную информацию.



## **ВОПРОС: Посвящение работает постоянно?**

**Ответ:** Посвящение от Инициации отличается тем, что при Инициации - человеку показывают энергию, запускают процесс - а далее канал работает тогда, когда Вы к нему обращаетесь. При Посвящении формируется постоянная фиксация в канале, что дает возможность человеку постоянно, 24 часа в сутки накапливать энергию и информацию из канала.

Все Посвящения в Каналы Богов имеют развивающий эффект, повышают подсознательный опыт, компетентность адепта, и постепенно повышают его внутреннюю силу. Чем дольше стоит Посвящение, тем больше энергии и информации канала накапливается у Посвященного в Канал человека.

Информация накапливается и первичный эффект становится заметен уже через месяц после Посвящения. Далее мощность сигнала постепенно увеличивается.

Когда Посвящение отстоится, через пол года- год - качество энергетики Канала у человека возрастает.

Если осознанно работать с Каналом: проводить его энергию через себя, направлять на ситуацию - скорость заполнения человека информацией из эгрегора увеличивается.

## **Вопрос: Сколько времени потребуется, чтобы усвоить информацию из эгрегора, перевести на осознанный уровень?**

**Ответ:** Обычно через несколько лет начинает проявляться подсознательное понимание как работать с энергией канал, его магическими практиками в виде озарений, интуитивного знания. Через месяц уже будет присутствовать дополнительный поток энергии Канала – можно будет его осознанно проводить на себя и других.

При Посвящении второй ступени – увеличивается поток энергии из Эгрегора, будут проявляться энергии более высокого уровня, поток будет более качественный, высокочастотный.

При записи информации из эгрегора в рамках Посвящения второй ступени – информация также начнет проявляться через несколько лет, но плотность информации будет выше, так как записана, будет на человека вся основная информация из эгрегора, а не только основной поток эгрегора и информация, с которой будет взаимодействовать человек. Человек становится более проявлен в Эгрегоре Канала.<sup>6</sup>

<sup>6</sup>Стоимость Посвящения в Канал:1 ступень - 100 USD, 2 ступень - 300 USD



## **ПОСВЯЩЕНИЯ И МЕСТА СИЛЫ**

**ВОПРОС:** хочу спросить про магические посвящения.

вот люди проводят их на месте силы... а здесь просто по фото...

насколько это сильно отличается что предлагается в центре, и будет ли связь с эгрегором постоянно? т.е. может быть возможность что посвящение слетит?

**ОТВЕТ:** Когда мы делаем любое посвящение -

мы его специально укрепляем - армируем энергиями 15 аркана, чтобы оно простояло долго. Оно может слететь только под воздействием сильного магического удара, от которого застраховаться сложно.

В местах Силы проводят работу, чтобы усилить энергию мага.

Мы используем свои системы усиления и запитки, которые так же завязаны на местах силы. Но мы предпочитаем работать дистанционно, что позволяет работать с Глобальными местами силы, а не местами которые находятся по-ближе.

Для опытных специалистов не имеет значение - человек находится рядом или на расстоянии.

Насколько наше Посвящение отличается от Посвящений других магов, мы не знаем, так как не встречали описание всех подробностей проведения ритуалов других магов.

Мы не считаем, что является проблемой дистанционное посвящение. Оно более зрелищно, когда проводится на Месте Силы. Потратится много времени и ресурсов, чтобы собраться в Месте Силы. Качество в этом случае возрастет - но не принципиально.

Дистанционно можно провести работу не хуже чем при очной настройке.

Мы считаем, что наша продукция имеет хорошее качество.

В любой момент вы можете сравнить с другими предложениями.



## **УРОВНИ ПОСВЯЩЕНИЙ**

**ВОПРОС: Восстановление Посвящений. Первая, вторая, третья ступени - на сколько единиц они дают посвящения соответственно?**

ОТВЕТ:

В Магической Карте Личности проводится диагностика имеющихся у Вас Посвящений. Сила сигнала измеряется по 10-бальной шкале. От 0 до 10.

Обычно у людей встречаются сигналы Древних Посвящений на уровне 1 единицы при хорошо сохранившемся сигнале. 2 единицы встречаются крайне редко.

Следы от Посвящений, которые когда-то были, но затерты можно отследить на уровне 0,1-0,2 единиц.

Первая ступень Посвящения в Каналы Богов обычно выставляет у Вас уровень сигнала нужного Канала на 3 единицы.

Вторая и третья ступень при текущем уровне сигнала - делают его более мощным и высокочастотным.

Более детальную информацию про Посвящения можно получить во Второй части Книги Магия Развития: <http://ezohata.com/catalog/details/76>

**ВОПРОС: Допустим, посвящение было сделано на 1 единицу.**

**Со временем, этот уровень остается или снижается?**

ОТВЕТ: Посвящения мы стараемся специально укреплять и надеемся, что оно продержится хотя бы несколько сотен лет. Так как ставится Вам Посвящение с постоянной зацепкой за Канал Божества количество информации будет постоянно накапливаться, и уровень сигнала через несколько лет станет больше.

Активность ваших каналов и в целом энергетики иногда могут приглушать магические удары - но сами посвящения обычно это не затрагивает. И при проведении энергетических чисток - ваша энергетика и Каналы восстанавливаются.





## КНИГА МАГИЯ РАЗВИТИЯ: ТЕХНОЛОГИИ ЭВОЛЮЦИИ

**Есть возможность делать Посвящение в любой Эгрегор 1, 2, 3, уровня.**

Посвящение 1 ступени – аутентичное включение в эгрегор, как это прописано в Эгрегоре.  
Посвящение 2 уровня – включение в Эгрегор плюс запись информации из эгрегора на человека. Повышение частотности сигнала и его широты.

Посвящение 3 уровня ставится по прохождению 1, 2 уровня.  
Посвящение Третьего уровня предусматривает включение истинных тел (Тел Души) в поток эгрегора. Увеличивается качество и количество излучения.  
Свет Эгрегора будет идти уже не от потока эгрегора - а от Души.  
Поток будет более глубокий, чистый, яркий, ясный. Свет Души подсвечивается эгрегором.

### **ТРЕТИЙ УРОВЕНЬ ПОСВЯЩЕНИЯ.**

Посвящение наносится не на текущее тело личности - а на Истинные Тела (тела Душу). В этом случае энергия накапливается сильнее, растворяется медленно - и получается достаточно яркий эффект.

Истинные тела начинают светиться.  
Они имеют уже совсем другие свойства.

Ниже прилагаются примеры:  
девушки с яркими посвящениями на Истинном теле: Посвящение Инь (3-4 единицы на Истинном Теле), Посвящение Аида (1 единица).



### **ЗАМЕТКА. ПОСВЯЩЕНИЯ 3 уровня.**

При Посвящениях поток энергии и информация из эгрегора может, как накапливаться в самом человеке, так и расходиться от него (формируя некий ореол вокруг человека).

При Посвящениях в Каналы Богов 3 уровня  
/установка Посвящения на Истинные тела/  
количество информации увеличивается, все не успевает быть обработано и наружу начинает от человека идти дополнительный поток -  
вокруг человека начинает появляться фоновый поток из энергий нужного Канала.

При Посвящении 1, 2 уровня основной акцент ставится на внутреннюю обработку информации из канала эгрегора для развития нужных качеств.



## ЧАСТЬ 4. ВОССТАНОВЛЕНИЕ ЛИЧНЫХ ПОТЕНЦИАЛОВ

### 4.1. Технология. «Восстановление Ментала»

В процессе эволюции человек получает тысячи травм ментальных тел – тел сознания. Часть этих травм представляет собой разрыв оболочки и выток структурированной информации – это похоже на некую грыжу – в зоне рассечения тонкая ножка на высокочастотном теле и на конце шар вытекшей энергоинформации.

Такая травма делает недоступной вытекающую информацию и понижает уровень сознания. Заново приходится нарабатывать уровень. В среднем соотношение вытекшей информации к оставшейся – 60%/ 40%.

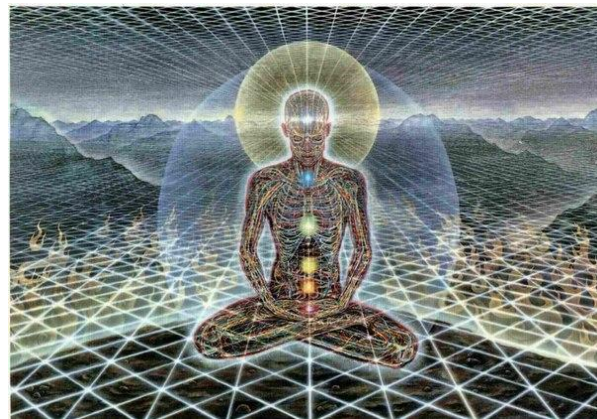

Убирая основные ментальные травмы, мы можем быстро восстановить уровень развития. В среднем за один цикл удастся вернуть около 5% утраченной в эволюционной линии информации. Следующий цикл проводится после усвоения возвращенного ментала – через месяц.

#### **-Вопрос: Что значит «повышается уровень сознания»?**

- Человека можно представить как слоеный торт, разных информационных слоев. При отсасывании нескольких слоев информации в результате ментальных травм общий уровень (или «Точка Сборки») начинает падать. Услуга **Восстановление Ментала** убирает основные вытоки ментала. Это резко поднимает уровень сознания (положение Точки Сборки).

Для каждого человека таких травм в процессе эволюции накапливается миллионы. Даже в этой жизни мы получаем средней степени тяжести разные ментальные травмы, которые зарастают, какие-то исправляются, какие-то нет.

Но были и более сложные травмы в прошлом. Как-то организм их затянул или нет. Иногда эти травмы очень тяжелые и очень длительно идет процесс восстановления.



## КНИГА МАГИЯ РАЗВИТИЯ: ТЕХНОЛОГИИ ЭВОЛЮЦИИ

### **- Вопрос: Можно продиагностировать уровень вытока ментала у человека?**

- Для понимания данной работы представьте бесконечное поле точек, с раскрывающимся пространством за счет параллельных линий реальностей во все стороны. Плюс десяток слоев отражения вверх по частотности.

Вероятности различаются по разным процессам развития событий (параллельные миры) Их бесконечное множество. Так что четкий показатель ментальных травм для человека определить крайне сложно.



Но есть некая статистика.

Мы берем человека, делаем ему расчистку основных ментальных травм – и положение Точки Сборки (ТС), уровень восприятия, подсказывает на один уровень вверх!

Если расчистить основные травмы, точка сборки значительно поднимается.

В результате данной работы есть возможность значительно поднять уровень сознания человека.

При этом отслеживать изменения достаточно непросто и это зависит от опыта человека работы с тонкими телами. К сожалению, изменения, которые происходят, сложно привязать к обычным человеческим ощущениям и критериям оценки, даже слова сложно подобрать к этим процессам. Мы описали это воздействие только потому, что оно является фундаментальным в процессе эволюции и позволяет сделать быстрый прыжок в развитии.

Бесполезно спрашивать нас о том, в какие сроки будут изменения и какими они будут.

Если вы прочитаете эти строки и что-то отзовется у Вас внутри, Вы сможете обратиться к нам и мы Вам поможем. Пройдет несколько лет и Вы почувствуете, что изменения серьезные и глубинные. Но сами описать словами тоже не сможете.

### **Стоимость работы по Восстановлению Ментала:**

\* Один цикл - 100 USD.

\* Полный первый уровень - 7 циклов. При заказе сразу 7 уровней действует скидка – 35%!

Это уникальная, одна из достаточно эффективных разработок центра в аспекте ускорения эволюции человека.



---

КНИГА МАГИЯ РАЗВИТИЯ: ТЕХНОЛОГИИ ЭВОЛЮЦИИ

**ОТЗЫВ: Восстановление ментала.**

Добавилось уверенности и эффективности в магических практиках.  
Но состояние расшатанное, нестабильное.

**Комментарий:**

В первый момент когда идут любые воздействия возникает состояние дисбаланса: мы из одного состояния переходим в другое. Все технологии ментальных раскачек очень прогрузочны. Опыт показывает, что ситуация потом восстанавливается. Наибольший дисбаланс, нагрузки вызывает система Посвящения через Смерть и Восстановление ментала. От Посвящений в Каналы Богов может быть высокочастотная нагрузка по уровню головы. Если нагрузка очень сильная - пишите, мы уберем. Не стесняйтесь, это нормально.

**ОТЗЫВ: Восстановление ментала / В**

Прошел 2 цикла 'Восстановления ментала',  
и услугой этой более чем доволен.

Уровень прошивки кокона и положения ТС поднялся примерно с 1/3 анахаты до низа вишудхи. Любому практику могу посоветовать, так как не вкладывая личных усилий, и потратив несоизмеримо малую цену, получить такой результат: это фантастика!

**ОТЗЫВ: Восстановление ментала.**

Прошел всего 1 цикл услуги Восстановления ментала. Огромная благодарность Мастерам! ТС поднимается - ощущения, когда в лифте спускаешься. Никогда не любил кошек, но, прогуливаясь, встретил маленького котенка, и захотелось присесть рядом, а он уже прыгнул ко мне на руки ) Тоже, примерно и в другом. Остается только догадываться на каком уровне ментал - а это, насколько я понял - бывшие травмы, восстановился сейчас Любопытно, что будет после Полного Восстановления Ментала.

**ОТЗЫВ: Восстановление Ментала Елена Д**

Заказала снятие ментальных травм - 1-ый этап.

Сразу же почувствовала уплотнение энергетического поля и огромное усиление энергетике. Не знаю куда девать, если честно. Вокруг ощущается некое напряжение. Оно приятное и хочется свернуть горы! Спасибо за проделанную работу!



---

КНИГА МАГИЯ РАЗВИТИЯ: ТЕХНОЛОГИИ ЭВОЛЮЦИИ

**ОТЗЫВ: Восстановление Ментала**

состояние уже нормализовалось, но после первого восстановления тогда был упадок сил дикий, если честно. на солнце медитировала и больше ничего не делала.

**ОТЗЫВ: Восстановление Ментала /Наталья/**

Совершенно новое состояние.

Я ощущаю полный хаос))) Если раньше по Анахате все четко воспринимала, то теперь ничего не могу понять. Восприятие точно изменилось.

Только не пойму за что нужно зацепиться))

Заметила еще, что потоки Иггдрасиль стали сильнее и плотнее и легче стало их контролировать.

**ОТЗЫВ: Восстановление Ментала /Наталья/**

После Восстановления ментала первые пару недель все было замечательно, потоки РИ изменили свое качество, стали сильнее и отчетливее. Также сейчас стала отмечать перемены в сознании. Стали приходиться очень умные мысли, мышление стало более структурным. Это замечаю уже не только я)))

Но правда потом стала замечать, что сильно не хватает энергии. Видимо налетела на ряд ударов. Хотя вроде ни с кем не ссорилась.. Пришлось заказать чистку.

**ОТЗЫВ Восстановление ментала**

Я проходил несколько циклов восстановления ментала. Возросла некая целостность, я ощущаю себя как некий большой шар а раньше было какая-то размазанность многомерная.

И еще возникло ощущения что появились в прошлом некие события, вернее их плотность... Плюс после работы сразу появилось ощущение многомерности мира, это, наверное, от того что точка сборки поднялась.

Но, к стати, у всех кто этот цикл проходил, кого я знаю, сразу заметно повышалась позиция ТС и уровень сознания - человек как-то становился более развитым и "божественнее" что ли... Классная техника - человек очень быстро меняется - прямо на глазах... Ставлю оценку 9 из 10.

**ОТЗЫВ: Восстановление Ментала /Евгений, 31 год/.**

В середине июня я получил сефиротическое посвящение.

а в июле уже делали расчистку ментала.

Точка зрения на многие вещи постепенно стала изменяться, "видеть" стал больше и глубже, это факт, больше информации получать стал о людях, их состоянии, реально, получается, что смотрю "свысока" (похожее состояние





---

КНИГА МАГИЯ РАЗВИТИЯ: ТЕХНОЛОГИИ ЭВОЛЮЦИИ

испытывал давно при ошовских медитациях на третий глаз, но оно было неустойчивым тогда, лет 12-14 назад, самостоятельно по книжкам занимался) и "вижу" ограничения и рамки людей и на себя несколько иначе смотрю.

Меньше стал париться по разным поводам, изменилось отношение к жизни, к работе, к общению, как-то легче стало отделять нужное от ненужного, начал попытки собственного бизнеса, но пока это только попытки, думаю, после Нового года уже что-то стоящее буду делать. Проще стало облекать проблемы в слова и определения, в которых уже содержатся решение, на интуитивном уровне.

Интуиция стала лучше работать. Проще стало делать выбор.

Внутренний диалог меньше мешать стал и проще его заткнуть стало, убрать куда-либо, более гибкое, что ли, управление получил. Меньше суетливых мыслей, больше концентрированных действий.

Знаков стало больше извне (или я стал их замечать больше) и многие решения принимаются теперь проще и более однозначно. Недавно стал прорабатывать 20 аркан и "увидел" несколько основных проблем и понял, как их решить, а раньше сложнее было даже в аркан залезть.

Да и вся магическая практика стала легче выполняться. Жду, что будет дальше.

**ОТЗЫВ: Восстановление ментала, 1 ур, 1 цикл /Елена**

Приветствую. Стала ощущаться плотность энергии, стало хватать при нахождении в социуме. чувствуется расширение сознание (на многие вещи и людей стало смотреть по-другому), и даж была проверка системы и я даже сама не ожидала от себя ,что так "трезво"отреагирую. ТС. чуть-чуть поднялась .Чувствую себя хорошо. Спасибо,не ожидала такого результата.



---

КНИГА МАГИЯ РАЗВИТИЯ: ТЕХНОЛОГИИ ЭВОЛЮЦИИ

**ОТЗЫВЫ: ВОССТАНОВЛЕНИЕ МЕНТАЛА /Виталий/**

Начну примерно так - что я могу написать по поводу ВМ?

Совсем не много. И не из-за того, что я его не прочувствовал физически,- а я его прочувствовал, и не потому, что в силу своей неготовности было сложно его отследить, хотя работа ощущалось на все 100 процентов, просто каждое слово после ВМ только подчёркивает ничтожность этой одной отдельно взятой личности в линейке воплощений и наводит на глубокие размышления относительно сам не знаю чего.

Каждое, даже самое простое слово или знак, подобно церковному колоколу резонирует с чем-то внутри меня и вкачивает огромный объём информации, так что начинаешь реально тормозить. Возможно, кто-то скажет, что за бред? Чел сошёл с ума! И будут правы. Возможно я и утрирую, но назвать моё теперешнее состояние нормальным сложно.

А мне понятно одно - в таком состоянии не возможно жить по-старому. Хотя на то, чтобы понять, как это жить по-новому необходимо больше времени. Мы все слышали о сравнение человека с Кентавром, что наше тело - это Лошадь, а Душа-наездник, но как это отнести применительно к себе любимому, было не совсем понятно.

Чисто эмоционально стало намного легче дышать. Блоки, которые есть у всех никуда не делись, но с этой позиции стало куда приятнее и проще их обрабатывать.

При общении с другими понемногу стягивает вниз, но это лишь результат передачи части энергетики от горячего к холодному и никак не влияет на общее состояние. Ментал это сила! Энергия вторична и её всегда можно восстановить, достаточно всего лишь уединиться.

**ОТЗЫВ: Восстановление Ментала /Наталья/**

Совершенно новое состояние.

Я ощущаю полный хаос. Если раньше по Анахате все четко воспринимала, то теперь ничего не могу понять.

Восприятие точно изменилось.

Только не пойму за что нужно зацепиться.

Заметила еще, что потоки Иггдрасиль стали сильнее и плотнее и легче стало их контролировать.



### **ОТЗЫВ: ВОССТАНОВЛЕНИЕ МЕНТАЛА / Дмитрий /**

Реально. Вот пока что я пробовал на себе это Восстановление Ментала. И это сила реальная. Мозг как просветляется и все ненужное отделяется. И реально все решаешь так быстро. И в плане энергии идет повышение. И в плане магических способностей идет повышение. И вот, поначалу, пока не осознаешь еще всего процесса. Так раздражать начинают люди вокруг. Кажутся такими глупыми. И так трудно общаться со всеми. Но потом осознание приходит, что ты становишься умней как-то. И стараешься с ними со всеми общаться как с маленькими детьми. Тогда раздражение уходит и становится легко. И еще я думал это так единоразовая настройка и толку мало будет. Но она раскачала для своего первого раза очень хорошо. Так что я буду все проходить, и Египетское посвящение, и опыт монады. Все супер думаю.

### **ОТЗЫВ: ВОССТАНОВЛЕНИЕ МЕНТАЛА / Дмитрий К /**

Мне еще очень понравилась технология Восстановления ментала. Но пока подожду. Нужно заняться сознанием. А вот восстановление ментала хочу все семь циклов пройти. Один я прошел. Осталось шесть. Но супер. Мне понравилось. Реально таким взрослым становишься. А сейчас так вообще проявляется, что-то такое главнокомандующие. Такой прям, во всем разбираюсь и все четко делается. Все ненужное отпало. Даже мысли ненужные. Только все по делу. Раньше летал все где-то в облаках. Сейчас четкое присутствие здесь и сейчас. Мне вообще нравится. Кажется, прям умным таким стал прям жуть. Умнее всех кажусь себе.



## КНИГА МАГИЯ РАЗВИТИЯ: ТЕХНОЛОГИИ ЭВОЛЮЦИИ

### **Восстановление ментала. 2 уровень.**

В процессе эволюции происходит ветвление реальностей, и развитый человек представляет из себя Древо Личностей. В процесс роста, когда каждая ветка делится на еще несколько веток, образуются определенные параллельные реальности с отдельными личностями.

Все личности, все реальности взаимосвязаны между собой. И сильные травмы в параллельных реальностях влияют на всю систему.

Часть травм выравнивается, но некоторые остаются. Сильные травмы составляют примерно 20% от всех травм, которые были параллельных реальностях в прошлом.

К сожалению, есть ряд травм, которые более сложно выявляются. Это сильные повреждения макросистем (планетарных, глобальных эгрегоров), которые влияют на энергоструктуру. Многие из этих травм исправляются отдельно при работе с макросистемами.

Можно сделать цикл чистки ментальных травм по параллельным реальностям (Восстановление ментала 2 уровня).

Цель – увеличение целостности, возвращение человеку потерянной в процессе эволюции энергии и информации. Происходит восстановление каких-то разрушенных систем (органы, системы организма, структуры сознания и т.п.).

Каждый Цикл чистки устраняет 15% от самых массивных травм.

Стоимость одного Цикла чистки – 200 уе.

Можно сделать 7 циклов чистки.

При заказе 7 циклов (полного 2 уровня) – действует скидка 35%.

### **По отзывам клиентов:**

- После Восстановления ментала 2 уровня. Ушла некая тревожность и уменьшились конкретные проблемы по здоровью, которые были. У жены значительно уменьшилось количество головных болей, которые были раньше и т.п.

<http://ezohata.com/catalog/details/244>





## 4.2. Технология «ОПЫТ МОНАДЫ»

- Это новейшая разработка специалистов центра.
- Данная технология в несколько раз повышает скорость эволюции и уровень социальной адаптации.
- Все выдающиеся люди в истории человечества имели подобные особенности.
- Данные изменения остаются навсегда.



Эволюционный процесс во Вселенной связан с выбросом, образованием новых Монад Личностей (Божественная Искра) и их постепенным развитием.

Зарождение новых Монад происходит волнами. Есть Души более Древние, которые зародились в период первых волн зарождения Монад и более молодые души, зародившиеся позднее.

Более Древние Души имеют обычно более высокий и сложный потенциал подсознания, чем более Молодые Души. Однако данный потенциал у некоторых может быть практически непроявлен, если он заблокирован различными травмами ментальных тел.

### ПЕРВЫЙ УРОВЕНЬ

*Задача первого уровня – задействовать опыт и знания сотен тысяч прошлых наших воплощений.*

За каждым человеком, который достиг уровня, когда его интересует духовное развитие, стоят десятки, а может и сотни миллионов лет эволюции. Сотни тысяч воплощений в сотнях цивилизациях различных миров. В каждом воплощении формируется отдельная Личность – информационный пузырь на уровне второго тела Вишудхи (чакра на уровне 3 шейного позвонка – подбородок). В Личности накапливается и обрабатывается опыт и знания, полученные в воплощении.

Почему же опыт передается из личности в личность так редко - около 0,1% людей? Личности в многомерном пространстве находятся, словно виноградины в грозди и каждая излучает опыт и знания в виде некоего Света Сознания. Этот Свет Сознания чувствуется, когда мы разговариваем на близком расстоянии с сильным и умным человеком.

Итак, свет излучается, но ввиду многочисленных ментальных травм иньского типа (ментальных – тела начиная с Анахаты, Иньского типа - при которых энергия движется к источнику травмы). Энергия утекает по сотням маленьких и больших «ручейков» и личность получает информацию только из собственных жизненных ситуаций.





## КНИГА МАГИЯ РАЗВИТИЯ: ТЕХНОЛОГИИ ЭВОЛЮЦИИ

Но если все же случается чудо и сигнал проходит – такая личность обладает уникальными способностями – объединенным опытом, что позволяет ей решать жизненные ситуации более успешно и запускает ускорение эволюции, ведь каждая новая решенная задача откладывается в опыт каждой личности всей грозди. Срок появления результатов, пожалуй, можно оценить в 15-20 лет после инициации.



### Для примера:

#### **Билл Гейтс:**

Сознание Тела (первое тело Вишудхи) – сигнал проходит на 15%,  
Сознание Личности (второе тело Вишудхи) – 20%,  
Сверхсознание (тело аджны) – сигнал проходит на 30%.

**Уинстон Черчилль:** Сознание Тела – 10%, сознание Личности – 15%, Сверхсознание – 7%

**Марк Цукерберг:** Сознание Тела 6%, Сознание Личности – 12%, Сверхсознание – 6%

**Наполеон:** Сознание Тела 18%, Сознание Личности – 23%, Сверхсознание – 30%

**Джон Леннон:** Сознание Тела 2%, Сознание Личности – 1%, Сверхсознание – 3%

**Джонни Депп:** Сознание Тела 1%, Сознание Личности – 1%, Сверхсознание – 2%

**Алистер Кроули:** Сознание Тела 15%, Сознание Личности – 9%, Сверхсознание – 5%

**Мартин Лютер Кинг:** Сознание Тела 10%, Сознание Личности 15%, Сверхсознание 15%

**Кармапа 16:** Сознание Тела 20%, Сознание Личности – 25%, Сверхсознание – 25%

Объединенный Опыт Монады – это сигнал из прошлых воплощений человека (интуитивные знания, навыки, опыт). У обычного человека в связи с ментальными травмами данный сигнал практически полностью перекрыт (0% уровня сигнала).

Но все успешные люди отличаются тем, что у них есть активный сигнал прошлых воплощений.

1-3% сигнала – это очень успешные люди,

20-30% уровень сигнала – это гении.

Мы продолжаем исследования. Есть любопытные динамики.

Например, если взять срез по Академии наук,

- практически все Академики имеют входящий сигнал примерно 2-3% Опыта Монады

- практически все Члены-корреспонденты имеют, соответственно, сигнал 1-2% Опыта Монады.

Проявленные политические деятели имеют также выраженный сигнал по аспекту Объединенный Опыт Монады: Например, Генеральный секретарь ООН, [Пан Ги Мун](#) имеет уровень сигнала 2-3%.

Впрочем, Юлия Владимировна Тимошенко также показывает сигнал 2-3% Опыта Монады.



## КНИГА МАГИЯ РАЗВИТИЯ: ТЕХНОЛОГИИ ЭВОЛЮЦИИ

### **УСЛУГА: ОБЪЕДИНЕННЫЙ ОПЫТ МОНАДЫ. ПЕРВЫЙ УРОВЕНЬ.**

Один цикл расчистки сигнала.

За один цикл расчистки удастся прибавить:

Сознание Тела -5%, Сознание Личности – 5%,

Сверхсознание – 5% с нулевого уровня.

При этом возникает мощный поток информации из подсознания.

Это увеличивает социальную активность человека и скорость эффективного решения ситуаций, начинают проявляться опыт и знания, которых раньше не было. Изменения становятся заметны в течение нескольких недель, полное усвоение и обработка информации идет около 15 лет, и может ускоряться, с помощью специальных медитаций на источники энергии или поможет установка специальных программ подкачки энергии. Один цикл увеличивает социальную активность человека на 50%.

Вся услуга проводится в рамках семи циклов работы.

Максимальный возможный результат (который удавалось получать):

Сознание Тела 30%, Сознание Личности – 30%, Сверхсознание – 30%.

Это соответствует: **Одному полному уровню** расчистки сигнала (или семи циклам расчистки).

#### **СТОИМОСТЬ УСЛУГИ:**

- Один цикл расчистки – 200 USD,
- Полный первый уровень - 7 циклов – скидка 35%

### **«ОБЪЕДИНЕННЫЙ ОПЫТ МОНАДЫ» - ВТОРОЙ УРОВЕНЬ.**

***Задача - задействовать опыт параллельных реальностей.***

Уровень основывается на том, что время - нелинейный параметр. Мир существует как Древо Реальностей, и каждая ветвь отличается от других, ходом развития событий, скоростью течения времени, плотностью энергии. Каждая ветвь дает во времени новые ответвления и новые побеги реальностей. И любой человек существует в огромном множестве миров. Расчистки длятся от нескольких месяцев до года, в зависимости от сложности травм и способности личности поглощать большие объемы информации

Прохождение Полного Второго уровня 7 циклов -

дает 30% прохождения сигналов из параллельных реальностей.

### **«ОБЪЕДИНЕННЫЙ ОПЫТ МОНАДЫ» - Третий уровень**

Он оговаривается индивидуально при условии заказа двух предыдущих полных уровней и связан с наличием **АВАТАРА** – параллельными реальностями, где мы достигаем Божественного уровня развития, что ввиду огромного числа реальностей встречается не так уж и редко.

Для Третьего уровня работы нужно пройти минимум один цикл Первого и Второго уровня.

**ОПЫТ МОНДЫ** - наиболее ценная и перспективная разработка специалистов Центра на данный момент.



## **ОПЫТ МОНАДЫ.**

Несколько уровней работы.

### **8 Опыт Монады -**

ритуал объединения опыта прошлых воплощений в текущей личности и прошлых личностях, открытие доступа к знаниям, умениям и опыту наработанных в прошлых жизнях. Это один из самых тайных ритуалов в Человечестве Галактики и известно, что он проводился только в двух цивилизациях за всю историю эволюции Человечества. Мы имеем дело с полем точек прошлых воплощений. За три миллиона лет эволюции образуются десятки тысяч личностей и периодически возникают разветвления в параллельных реальностях и образуется веер миров, где события происходят по разным вариантам. Образуется веер миров и веер наших воплощений. В каждой личности накапливается уникальный опыт и знания присущие данному воплощению, в обычных условиях обмен информации и опытом между личностями близок к нулю. Но если убрать иньские травмы и оттоки энергии, то запустится процесс обмена информации и опыта между личностями. Каждая отдельная личность начнет стремительно развиваться. Возникает лавинообразный процесс, когда развитие каждой отдельной личности из веера дает толчок к развитию любой отдельной личности. Подобный ритуал при проведении не профессионалами способен убить человека, так как огромный поток информации требует большого количества энергии и организм может обесточиться ниже уровня жизнеспособности. Подобный обмен информации существует у примерно 0,1% и обычно эти люди социально успешны и талантливы. Составляют правящую элиту нашей Планеты. Это люди которым в Внеземных цивилизациях проделали этот ритуал. Ритуал имеет несколько уровней.

**1й Уровень Опыта Монады** - идет расчистка сигналов между личностями прошлых воплощений. За один цикл удается расчистить 5% Сознания Тела, Сознание Личности, Сверхсознания с нулевого уровня. Мы сможем провести 7 циклов ("Полный 1й Уровень"), доведя обмен информации до 35%. Информация начинает ощущаться через год-три, как увеличение жизненного опыта. На полную мощность она включается через 15-20 лет. (1 цикл- 200 / 1 уровень, 7 циклов -40%)

+ после прохождения "Полного 1го Уровня" мы можем организовать обмен информации между Человеком и отдельными Профессиональными и другими Эгрегорами Планетарного, Галактического и Вселенского Уровня. Образуется приток информации к отдельным личностям прошлых воплощений, а через них и ко всем остальным личностям прошлых воплощений Человека.



---

КНИГА МАГИЯ РАЗВИТИЯ: ТЕХНОЛОГИИ ЭВОЛЮЦИИ

**Возможен обмен между Эгрегорами:**

1. "Человек - Человечество" - дает укрепление Здоровья и общее развитие за счет притока информации из Эгрегора Человечества.
2. "Человек - Деньги-Бизнес-Менеджмент" - дает развитие в области финансов, бизнеса и управления.
3. "Человек - Технический Эгрегор"
4. "Человек - Музыка-Искусство"
5. "Человек - Магия-Целительство" и др.

Стоимость: 1 цикл -200 / 7 циклов- -40%

**2й Уровень Опыт Монады - ПАРАЛЛЕЛЬНЫЕ МИРЫ**

задействуем навыки и знания параллельных реальностей.

События развиваются до определенной точки, когда возникает развилка во времени. После этой точки личность начинает существовать в двух и более реальностей, где возникают различные варианты развития событий. Таких развилок за жизнь бывает несколько.

Образуется Древо Реальностей или Веер Реальностей - множество параллельных миров, где существует одна и так же личность, но с разным опытом и знаниями.

Проводится после проведения 1го Уровня.

**3й Уровень Опыта Монады -**

у некоторых людей с высоким уровнем развития существует в параллельных реальностях моменты перехода на более высокий уровень - "Вознесения", тогда текущая реальность по отношению к Вознесенному будет Аватаром. Если такое существует, то можно организовать обмен информации между Вознесенным и Веером, что приведет к ускорению эволюции.



## КНИГА МАГИЯ РАЗВИТИЯ: ТЕХНОЛОГИИ ЭВОЛЮЦИИ

### Примечание. Опыт Монады.

Ценность Опыта Монады, конечно, с одной стороны это обмен информации между воплощениями, значительное увеличение ментала личности.

Но ключевая ценность - это эволюционный скачок, Каждая ваша личность, которая находится в веере реальностей, начинается ускоренно развиваться. Особенно это касается Опыта Монады 2 уровня. Происходит очень мощный скачок в развитии. Те кто изобрели эту технологию в Галактике, конечно супер! :)



### Особенность технологии ОПЫТ МОНАДЫ 2, 3 уровень:

при записи информации на Вас, информация начинает распределяться на все ваши параллельные линии, воплощения, особенно при задействовании второго уровня Опыта Монады.

Ментальная масса растет у вас и ваших параллельных личностей, что приводит к ускорению поглощения новой информации: ментальная масса больше - быстрее поглощаете и усваиваете инфо. И информация начинает быстрее обмениваться между воплощениями.

Возникает некий стихийный эффект, в рамках которого ускорение развития начинает идти по возрастающей.

Ранее вопрос стоял - как эффективно ввести большой объем информации в сознание человека. Сейчас это возможно.

Новая разработка позволяет не только быстро ввести дополнительную информацию в сознание человека, но и усилить обработку этой информации высокочастотными телами, что ускоряет процесс встраивания и осознания записанной информации в несколько раз.

### Вопрос: открытый сигнал Опыта Монады 0,5% по каждому уровню это много или мало?

Ответ: Сильный сигнал Опыта Монады считается уже 5-25%.

Но таких людей можно встретить очень редко.

Сигнал Опыта Монады 0,5% - свидетельствует о том, что у вас частично уже начинает проявляться ваш подсознательный опыт в текущей жизни. Такой уровень сигнала встречается не так часто на Земле сейчас.

Примерно у одного человека из 20.

Подробное описание: <http://ezohata.com/catalog/details/47>





## КНИГА МАГИЯ РАЗВИТИЯ: ТЕХНОЛОГИИ ЭВОЛЮЦИИ

### **ВОПРОС: Какова процедура активации Опыта Монады? Сколько идет по времени?**

**ОТВЕТ:** Активизация Опыта Монады проходит в несколько этапов:

1) Подготовительный этап - копируется информация из прошлых жизней. Этот этап рассчитан на то, чтобы смягчить информационный удар. На обработку информации требуется очень много энергии если не смягчить этот этап – будет очень большая нагрузка на человека и системы в которые он включен.

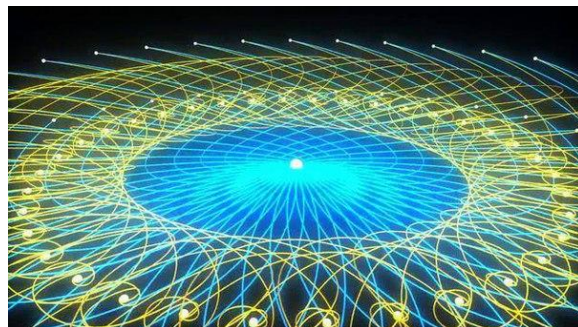

2) Второй этап - сама расчистка Опыта Монады, расчистка оттоков энергии. Делается по завершении первого этапа (когда 70-80% информации уже записано). Запускается обычно через неделю-две после первого. Начинается обмен информации.

3) Третий этап – это поддержка усвоения информации. Когда начинается обмен информации – становится видно какая информация плохо усваивается – и мы ее начинаем обрабатывать и копировать на энергоструктуру. Еще месяца два мы следим за процессом, поддерживаем процесс усвоения информации.

Результат третьего этапа – ускоряется процесс усвоения информации. Время усвоения информации сокращается с 30 лет до 3-5. Причем некоторая информация усваивается очень быстро, в течении нескольких месяцев – появляется внутренний опыт. А для сложной информации требуется определенный период.

Когда мы говорим, что уже запущен Опыт Монады - это говорит о том, что запущен второй этап работы – обмен информацией. Основная нагрузка на человека ложится в течении первых двух недель после запуска этапа. Но мы продолжаем сопровождение человека.

Точно такая же процедура проходит со всеми технологиями Посвящений через смерть

- а) Сначала копирование информации.
- б) Запуска самого процесса обмен информации между воплощениями.
- в) Поддержка процесса усвоения информации.

В технологиях Посвящения через Смерть сам второй этап длится меньше всего по времени, от нескольких минут до нескольких часов. Самый же длительный - это процесс обработки информации. Он может занимать от нескольких дней до нескольких месяцев.

- вопрос: от чего зависит время?

- ответ: разброс по времени зависит от многих факторов: от типа Посвящения через Смерть, от количества информации которое копируется, от того как хорошо структура человека обрабатывает информацию, от количества воплощений человека и т.п.

Больше информации: <http://ezohata.com/catalog/details/47>



---

## КНИГА МАГИЯ РАЗВИТИЯ: ТЕХНОЛОГИИ ЭВОЛЮЦИИ

### **Процедура работы по услуге Опыт Монады.**

Работа по услуге Опыт монады в настоящий момент состоит из трех этапов:

1. Подготовительный этап - (1-2 недели), когда копируется часть информации прошлых воплощений на текущую личность. Это позволяет снизить нагрузку после запуска процесса Опыт Монады.
2. Этап - убираются ментальные травмы, которые препятствуют прохождению волны информации между личностями (1-2 сутки)
3. Этап - мы помогаем личности обрабатывать информацию, дошедшую из личностей прошлых воплощений (контроль процесса с дообработкой идет еще 2-3 недели)

Как можно проверить:

- до процесса вы можете обратить внимание на свое тело личности (чакра на уровне "второй сверху шейный позвонок - нижняя губа").

Это тело увеличивается в несколько раз.

По окончании процесса вы можете сравнить размер и объем этого тела по сравнению с тем, что у вас было раньше и с окружающими людьми.

### **3 уровень Опыта Монады**

При 3 уровне Опыта Монады сознание расширяется, и ты чувствуешь сразу весь вектор воплощений.

В параллельных воплощениях ты мог заниматься совершенно другими профессиями, увлечениями. Может быть другой опыт магический, целительский.

Чем больший веер воплощений ты захватываешь, тем более сложный и необычный опыт там может оказаться.

Опыт может быть совершенно разных цивилизаций, гуманоидных и гуманоидоподобных.

### **ВОПРОС: Где больше информации: в системе Опыт Рода или Опыт Монады?**

ОТВЕТ: Информации в Объединенном опыте Монады раз в 10 больше чем в системе Опыта Рода. Но это все колоссальные источники для развития Вашей Личности. Можно расчистить сигнал из одного и другого источника, что приведет к значительному накоплению информации в Вашей Личности. Это мощные технологии ускоренной эволюции.



---

КНИГА МАГИЯ РАЗВИТИЯ: ТЕХНОЛОГИИ ЭВОЛЮЦИИ

**ОТЗЫВ: Опыт Монады / Дмитрий**

Хотел бы написать отзыв об опыта монады!

Интересный момент в том , что читая другие отзывы и готовишься к таким жестким про грузам , что и голова не будет работать и вставать по утрам тяжело! Но не тут то было! Я всегда преисполнен энергии и ожидал первого именно про груза , я не скажу что его вообще не было , он был два три дня от силы, а теперь я как тот кролик энерджайзер на сон в сутки хватает пару часов!

Просыпается творчество , начал писать стихи и музыку, неожиданные пока редкие порывы! Стал общаться с людьми, как будто я их знал раньше, всегда спокойно и уверенно! При чём заговорить могу с кем угодно , где угодно и без труда, Да и вообще понимать начал , что все мы крутимся в одном воплощении не случайно! Все наши встречи и знакомые - это часть задуманного раннее плана!

Еще я стал лидером! Все во круг меня крутиться! Люди тянутся ко мне как к лидеру! Хоть по работе , хоть в социуме я стал чувствовать себя как лидер , хозяин! Руководитель! На ступеньку выше ! В общем много мне чего дало, но еще не все осознал! Прошло только пару месяцев но волна идет постоянно закачки энергии и знаний, чувствую себя бодрым и энергичным !

В магии и целительства в целом тоже большие перемены !Людей стал видеть как будто на сквозь и просто читать как открытую книгу! Могу не зная человека и только по его письму или речи рассказать практически все о нем! Это как тебе почтой присылают файл и ты его распечатываешь , так и в меня вливается информация о человеке и потом удивляются все! И я в том числе но стал привыкать , что все что я думаю и какие ко мне приходят мысли и ведения это правда

Пока еще наблюдаю ! Позже еще напишу какие идут движения со мной! Очень благодарен всем !

PS: из начально после установки была бодрость и энергия, что даже спать не мог спокойно, но вот наверно и закончилось состояние бодрости, уже как дней 20 идет жесткий прогруз по энергетике, реально, не то чтобы думать и разговаривать не охота да и нет сил! Нет сил просто ходить куда-то! Не охота не с кем разговаривать не хочется куда-то сходить , даже прогуляться, хочется просто спать! И не о чем думать не хочется, тут наверно всё же надо устанавливать подкачки энергетике 2 уровня! А то тяжело как то;((



---

## КНИГА МАГИЯ РАЗВИТИЯ: ТЕХНОЛОГИИ ЭВОЛЮЦИИ

### **ОТЗЫВ: Опыт монады /Даша 27 лет/**

После этой программы я чувствую, что полностью изменилась, я по другому стала смотреть на мир, появилась некая осознанность. Мои действия стали четкими и обдуманными. Меня тяжело сбить с моего определенного ракурса. не обращаю внимания на мелочи.

Интересуют новые идеи и разработки, в глобальном плане.

Я по другому смотрю на людей, в большинстве они мне кажутся примитивными. Пока что все, буду наблюдать дальше...

### **ОТЗЫВ: Опыт монады. /Андрей/**

Правда сложно сделать отзыв по Опыту монады, сложно отследить какие-то конкретные изменения. Однозначно отмечается падение энергетики и нежелание что-то делать в самом начале запуска процесса.

В дальнейшем меняется мироощущение и восприятие себя, мир чувствуешь более объемным и как бы владеешь, можешь управлять и упорядочивать его. Живешь уже не линейно а выстраиваешь какие-то глобальные перспективы, сферы деятельности. Реальность более вкусная, многогранная, интересная и насыщенная. Появляется состояние, что ты что-то можешь, но правда, еще не до конца понятно что именно... Мышление становится более объемным. Не могу понять как измерить этот объем мышления...

Возникло ощущение некой плотности и объемности мира.

Повысилось ощущение своей компетентности.

И возникает ощущение что я несколько задач могу делать одновременно и делаю глубже. Повышается мой потенциал.личный.

Как будто оперативная память стала больше, но это происходит не на уровне головы, а на уровне тела.

### **ОТЗЫВ Алексей В**

Заказывал «Восстановление ментала» и «Опыт монады» где-то уже восемь месяцев назад. Что могу отметить, в первое время сильно ощущалась нехватка энергии, в моем случае это было достаточно продолжительно. Также были установлены программы подкачки первого и второго уровней, чтобы как-то минимизировать энергозатраты. Даже припоминаю состояние, когда вставать с кровати совсем не хотелось. Если говорить об изменениях, когда вспоминаю себя несколько лет назад, не представляю как так можно жить вообще. Фактически со стороны мало что изменилось, но эти изменения внутри личности. Но иногда кажется что я это не я вовсе. Вообще технологии ускоренного развития далеко не всегда вносят в жизнь ощущение радости, счастья. Иногда видишь шире, глубже чем другие люди и от этого может становиться не по себе. Некоторые изменения даже описать сложно. Чувствуется что развитие идет, и это радует.

### **Василиса Р**



---

## КНИГА МАГИЯ РАЗВИТИЯ: ТЕХНОЛОГИИ ЭВОЛЮЦИИ

### Опыт монады

Когда мне сделали опыт монады, появилось ощущение, что я все знаю. Любая новая информация воспринимается, как что-то что я знала, но просто немного забыла. Если я что-то читаю или изучаю новое, то нету чувства, что это очень сложно и совсем непонятно. Особенно интересно стало путешествовать. Даже казалось в самых экзотических странах ,совершения нету культурного шока или момента привыкания. В этом как-то есть некий минус, нет тех эмоций, ощущения чего-то нового. И даже как-то пропала мотивация или какие-то стандартные желания. Мировосприятие как-то поменялось. В целом довольна результатом, появились мысли намного глубинней и задачи, которые интересней решать.

### **Алена Т:**

Привет. Хочу поделиться своими впечатлениями от предоставленных услуг. Очень поразил "опыт монады". Есть, конечно, необычное ощущение, что ты знаешь значительно больше остальных, как-будто ты взрослый, а тебя окружают дети. С одной стороны интересно, с другой порой очень раздражает, как они не понимают очевидного.. Держу себя в руках ))))

### **ОТЗЫВ: Евгений П**

По состоянию после опыта монады - обострение всех болячек, резкий набор веса, спина в пояснице (больное место) вообще дико заболела)))) На обезбаливающих)))  
Стало сниться больше ярких и четких снов, правда, несколько бессмысленных, в мелочах всяких в ситуациях легче стало принимать решение, понимать что-то, больше уверенности появляется в себе и в своих делах.  
Определился с занятием на ближайшее будущее,  
просто понял, что интереснее и перспективнее для меня.  
Интуиция стала лучше. Начал немного заикаться))))  
так понимаю, из-за потока информации)))  
Хочется всё время спать. Пока всё)))

### **ОТЗЫВ: ОПЫТ МОНАДЫ /Алена Т/**

Привет. Хочу поделиться своими впечатлениями от предоставленных услуг. Очень поразил "опыт монады". Есть, конечно, необычное ощущение, что ты знаешь значительно больше остальных, какбудто ты взрослый, а тебя окружают дети. С одной стороны интересно, с другой порой очень раздражает, как они не понимают очевидного.. Держу себя в руках ))))  
Даже не сразу понимаешь через сколько времени это начало проявляться, поэтому сказать точное время тяжело. Осознанность происходящего где-то месяцев через 5-6





---

КНИГА МАГИЯ РАЗВИТИЯ: ТЕХНОЛОГИИ ЭВОЛЮЦИИ

**ОТЗЫВ: Опыт Монады, Первый уровень / Антон**

Мне сделали Опыт Монады больше полугода назад. Первые пару месяцев грузило так, что работать головой было сложно. Иногда на переговорах с клиентами я только улыбался и говорил что-то из серии "как я вас понимаю", и больше ничего толком сделать не мог)))

Потом постепенно "отпустило".

Доволен ли я результатом? Сложно сказать. Это не сравнить с покупкой вещи или походом на концерт. И быть довольным и недовольным - это не та формулировка. Система ценностей начала немного меняться, это похоже на взросление подростка во взрослого человека. Только я уже был довольно взрослым. Я попробовал сформулировать те изменения, которые я смог отследить, и которые (наверняка сказать сложно) на мой взгляд произошли именно из-за ОМ:

Отношения с людьми изменились - стал меньше терять себя в эмоциональных ситуациях. Я остался внутри этих ситуаций, но если раньше меня начинали раздражать противоречивые чувства и я переставал чувствовать единство с самим собой, словно мной овладевают какие-то невроты, страхи и автоматизмы, то сейчас я проживаю разные чувства и одновременно с этим чаще нахожусь/остаюсь с "трезвой головой" и в состоянии внутренней умиротворенности, спокойствия и уверенности.

Мне стало проще принимать людей такими, какие они есть, заметно проще, оставаться к ним искренне доброжелательным и внимательным независимо от их личных особенностей.

В момент спора/несогласия мне стало проще высказывать и формулировать свою точку зрения, и не реагировать эмоционально на слова собеседника

Бизнес/Компанию стал больше видеть не как функции на позициях, набор должностных лиц, а как просто людей с их чувствами и мыслями. Раньше я мыслил о сотрудниках как-то более плоско, воспринимая их чувства, мотивацию и поведение как-то "двухмерно", теперь я часто вижу их "в объеме". Как точнее объяснить не знаю.

Стало проще делать именно то, что делаю и делать с отдачей. Начал обращать внимание на то, что если ты сидишь и отдыхаешь, то можно сидеть и отдыхать всем телом, каждой клеточкой и душой; если пишешь документ, то можно писать документ и не делать в это время ничего вообще другого, ни мыслями ни чувствами, а всецело посвящать себя тому, что делаешь. И действительно, зачем жить на-половину, вполсилы? Если ешь, то ты в это время ешь, а не ешь, думаешь, общаешься, переживаешь, вспоминаешь, сожалеешь, торопишься, стараешься расслабиться и



---

КНИГА МАГИЯ РАЗВИТИЯ: ТЕХНОЛОГИИ ЭВОЛЮЦИИ

посмотреть телевизор одновременно. Стало удаваться просто поесть, если понимаете о чем я.

Добиться, достичь, смочь, стать "успешным" стало не так важно, и от этого стало проще быть "успешным", постепенно отпускаю переживания и страхи "не смогу", "не получится", потому что значимость этого уходит. Приходит значимость прожить день и каждую минуту. До этого еще очень далеко, но уже виден путь, это уже стало дорогой, а то раньше словно туман в голове был. Сейчас бывают проблески, моменты ясности.

Такой эффект могу озвучить.

Спасибо



## ЧАСТЬ 5. УСКОРЕНИЕ МЫШЛЕНИЯ

### 5.1. Технология «Плоскость Мышления»

*Многие находятся на высоком уровне сознания эволюции, но их «плоскость мышления» неразвита. Эти люди созерцательно смотрят на мир, но осмыслить процесс, обработать его логически не получается.*

На разном уровне тонких тел существует зона – плоскость сознания, в которой происходит осмысление процессов, увязывание их с другой информацией, логические выводы, осознание.

Процесс осмысления идет сразу на разных уровнях. В зависимости от качества работы этих плоскостей человек может осмысливать происходящее – это, что называется **«ум человека»**.

В начале эволюции данные плоскости слаборазвиты и постепенно нарабатываются вместе с накоплением дополнительной информации, но могут быть травмированы разными факторами. От количества накопленной информации и способности ее осмысливать зависит мышление человека. Наиболее эффективна с точки зрения накопления ментальной массы -Опыт Монады.

Услуга **«Плоскость Мышления»** включает: убирание травм, оттоков энергии, разблокировка каких-то участков линий. *Это улучшает аналитические способности человека.* Один цикл убирает 20% травм Тела Плоскости сознания. Расчистка Плоскости сознания не дает вам новые навыки, а просто оптимизирует процесс мышления и способность обрабатывать информацию.

Плоскость мышления позволяет более стратегически рассматривать вопросы, охватывать большие стратегические вопросы. Плоскость сознания большая у тех, кто создает большие империи, контролирует крупные разветвленные системы бизнеса.

Плоскость мышления - это как расширение оперативной памяти у компьютера, за счет чего вы можете обрабатывать единицы информации большего размера: в науке, бизнесе и т.д.И, таким образом, скорость обработки информации увеличивается. Плоскость мышления, в частности, имеет большое значение при ментальном копировании информации для обработки данных.

- Например, Ринат Ахметов имеет развитый уровень **Плоскости Мышления**, способен решать в 1000 раз больше задач, чем обычный человек.
- Поплавский (Ректор Университета Культуры и Искусств) - уровень эволюционного развития не очень высокий, но Плоскость мышления работает мощно: эффективно решает бизнес - задачи.
- ОШО – уровень развития высокий, но плоскость мышления травмирована – отсюда созерцательная философия учения. Хотя у ОШО сбереглось много древних посвящений харизмы.

Стоимость проведения работы: 100 USD /цикл.

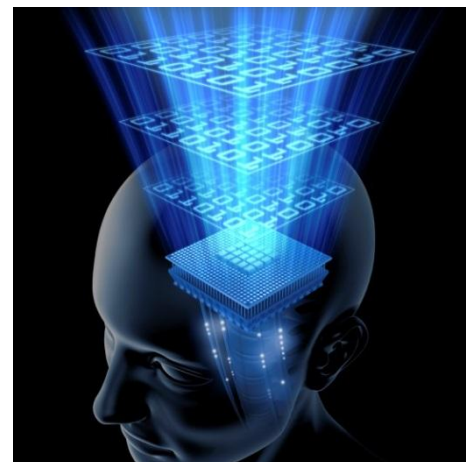



---

## КНИГА МАГИЯ РАЗВИТИЯ: ТЕХНОЛОГИИ ЭВОЛЮЦИИ

### **ОТЗЫВЫ /Алексей В./**

Вообще из услуг одна из наиболее которая понравилась - это Плоскость мышления, потом свет сознания, ну и чистка ударов по прошлым жизням, достаточно ощутимо, но объяснить это все сложно.

Чистка ударов по прошлым жизням - комплексы отпускает, внутренние зажимы, становится немного проще по жизни, более комфортно, сковывающие рамки ликвидирует. Небольшое изменение в плане мышления, за счет того что своих внутренних ограничений меньше. Из того что я смог отследить.

По плоскости мышления понятно - способность решать быстро и более эффективно задачи и принимать решения.

### **ОТЗЫВ: /Николай В/**

Свет сознания и Плоскость мышления.

Слушал отзыв, где говорилось что себя чувствуешь как главный герой из фильма "Область Тьмы") Такого состояния к сожалению нет, но при информационной нагрузке кажется мозг не перегревается. Я много занимаюсь всяким усвоением новой информации, и для меня это очень важно. Пока без перегруза. Через неделю новый семестр в университете, посмотрим, как там буду справляться)

### **ОТЗЫВ: СВЕТ СОЗНАНИЯ, ПЛОСКОСТЬ МЫШЛЕНИЯ /Максим/**

Очень мощная технология.

Усвоенная информация и скорость обучения возросла на порядок выше.

Весь потенциал еще сложно отследить, надо время.

Но мозги работают лучше на несколько порядков.

### **ОТЗЫВ: РАЗВИТИЕ МЕНТАЛА.**

Сейчас по 12 часов ежедневно обучаюсь, и еще все отрабатываю сам.

Я этого и достигал, заказывая у вас все ментальные прокачки.

Т.к. понимаю, что только от количества практик зависит результат, т.к. все надо отрабатывать/ оттачивать,

а для ментальных практик - надо энергии на высоких частотах,

а энергия - структурируется информацией! :)

Жду не дождусь, когда с утра до вечера смогу практиковать.

Когда занимаешься самым интересным делом то это не работа а отдых.



## 5.2. Технология «Свет Сознания».

*Ускоренное развитие - это информация.  
Магические удары - это тоже информация.  
Чтобы успешно обрабатывать и то и другое  
- требуется быстрое сознание.*

В процессе эволюции накапливается большое количество ментальных повреждений - ментальных травм. В тонких телах есть зоны, которые отвечают за обработку информации. Эти зоны находятся в теле Личности, в телах Аджны, в телах Сахасары, в Телах Души. Здесь идет обработка и логическое осмысление информации.

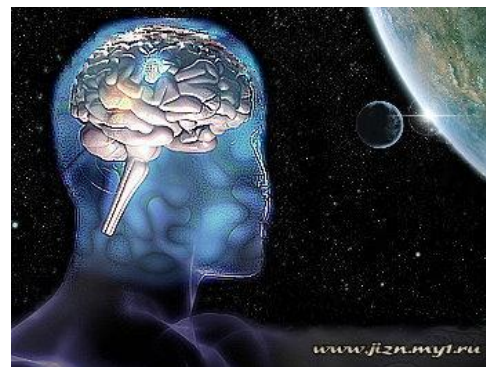

Убирание ментальных травм из этих зон раскручивает процесс сознания, увеличивает скорость обработки информации.

Происходит так сказать «Оптимизация процессора» человека.

### УСЛУГА СВЕТА СОЗНАНИЯ.

Точка сборки является частью трех тел Вишудхи: в области ключиц, подбородка, переносицы. Вокруг Точки сборки существует структурированное нитеобразное облако энергии.

Это облако копирует информацию – она залипает на внешних потоках энергии и по этим нитям информация течет внутрь структуры. Что является очень важной частью эволюционного процесса.

Состояние этой нити, повреждений, оттоков энергии влияют на процесс копирования информации. Расчищая данные нити, убирая травмы, оттоки энергии, оптимизируя их работу, мы можем ускорить процесс усвоения и копирования информации.

Любая проблема на любом уровне – это недоработанная, неусвоенная информация из прошлого, завязанная на процесс неусвоения какого-то типа информации СВЕТОМ СОЗНАНИЯ.

Неусвоенные информационные блоки часто зависают и тормозят обработку новой информации.

Это достаточно сложная задача, но убирание данных ментальных травм значительно ускоряет эволюционное развитие.

Свет Сознания - Вместе с Опытном Монады – это одна из ключевых технологий эволюции

Стоимость проведения работы: 100 USD/ цикл.





## КОММЕНТАРИЙ. СВЕТ СОЗНАНИЯ

Технологии Свет Сознания и Опыт Монады

встречались довольно редко в Цивилизациях - 200 000 и 600 000 лет назад.

Расчищенный Свет Сознания и открытый сигнал Опыта Монады - редкое явление среди людей сейчас. Часто это говорит об определенной ценности этих людей для древних цивилизаций, наличие у них ценного подсознательного опыта. Часто такие люди успешны и широко проявлены в современном мире.

Например, Ринат Ахметов имеет следы расчистки сигналов Опыта Монады и Света Сознания (200 000 лет назад), имеет огромный подсознательный опыт в сфере бизнеса - данная личность специально готовилась для управления бизнес-процессами.

**ВОПРОС: что свет сознания даёт кроме ускорения усвоения информации?  
как то на общую обстановку влияет в жизни?**

ОТВЕТ: Свет Сознания полезная вещь. Но это технология больше влияет на мышление - понимание, обработку, усвоение информации, ускорение встраивания нужных навыков и опыта. В частности, Свет сознания также влияет на восстановление ресурсов организма - как один из аспектов обработки информации относительно работы организма.

**ВОПРОС- Я думал, что "Свет Сознания" облегчает connect Точки Сборки - процесс подключения, считывания и копирования интересующей нас информации, но выходит, что благодаря очистке энергетических нитей ТС, происходит закономерное её усиление и наша Личная сила вместе с тем, и способность воздействовать на внешний мир при этом возрастает?**

Свет Сознания облегчает процесс считывания, копирования информации, но облегчает и обработку информации.

В этом процессе не столько разблокируется фиксация самой точки сборки, сколько вокруг точки сборки свечение становится более ярким.

Благодаря этому происходит быстрое растворение, обработка информации.

Косвенным образом это повышает внутреннюю силу, способности целительства, познания и ускоренного развития.

Разблокировка самих движений точки сборки, умение концентрироваться и настраиваться на разные энергетические линии проводится в рамках 1 уровня услуги **активизации видения**.

**ВОПРОС: Как проверить изменения после расчистки Света Сознания?**

ОТВЕТ: Чтобы проверить состояние Света Сознания -



---

## КНИГА МАГИЯ РАЗВИТИЯ: ТЕХНОЛОГИИ ЭВОЛЮЦИИ

достаточно посмотреть на свою Точку Сборки  
и вихрь вокруг нее - количество энергии, активность, динамику.

Физически ощущение от расчистки Света Сознания обычно нет. Изменяются больше параметры сознания - работы Точки Сборки (внимания) в аспекте ввода, поглощения информации на уровне личности.

### ОТЗЫВ Алексей В

В свое время заказывал услугу " Ускорение мышления". Результаты через месяц очень хорошо отслеживаются: появилась способность быстро думать, время принятия решений сократилось. Считаю данную услугу очень нужной. Со временем ощущение притупляется и воспринимается как должное. Но в первое время очень хорошо заметно.

### ОТЗЫВ: СВЕТ СОЗНАНИЯ /Андрей/

Прошел 3 цикла Света Сознания.

Первый Цикл заказывал вместе с программами подкачки энергии сознания. Эффект был потрясающий. Я наконец-то понял что значит "обсматривать" энергетические повреждения, блоки информации. Если раньше я просто мог отследить где что, но сколько не смотри - само по себе повреждение не растворялось. Нужно было использовать внешние потоки энергии, специальные мыслеформы, образы - то после первого цикла расчистки Света Сознания - просто наблюдения энергетике стало достаточно, чтобы снимать повреждения, что-то корректировать.

Требовалось определенное время для работы, но сила мысли -стала работать мощнее!!)

Через пару месяцев заказал второй цикл Света Сознания.

Время расчистки особо не изменилось, но работа стала более объемной. Я смог уже не только концентрироваться на одном объекте, но произвольно внимание охватывало и слегка трансформировало пространство вокруг объектов с которыми работал.

Потом заказал третий цикл очистки с акцентом на работу с человеческой энергетикой. Эффект был сразу и очень заметен!:) Я стал быстрее снимать повреждения.

Но правда процесс все равно затормаживается секунд через 5-7.



---

КНИГА МАГИЯ РАЗВИТИЯ: ТЕХНОЛОГИИ ЭВОЛЮЦИИ

Быстрее начинается обработка повреждений (информации).

Ранее приходилось почти минуту концентрироваться чтобы начинался по чуть-чуть процесс растворения лишнего.

Сейчас процесс начинается почти сразу, но пока еще не хватает мощности для обработки больших кусков информации/ повреждений.



### 5.3. Активация динамики мозга

Левое полушарие отвечает за логическое мышление, умственные операции, лингвистическую работу.

Правое полушарие отвечает за образность, целостность, эмоциональность.

Работа правого полушария также отвечает за эзотерические состояния, самадхи, нирвана и т.д.

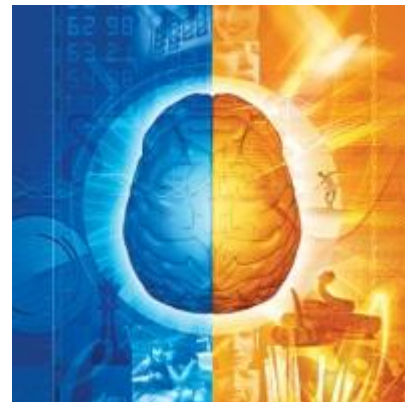

Ментальные травмы могут снижать активность полушарий, некоторых его зон (например, зона памяти, зона аудиальной информации) - человек будет плохо воспринимать информацию или может быть плохая память на слух, отсутствие образного мышления - все это может быть связано с нарушениями функционирования левой или правой части мозга.

Мы можем убрать ментальные травмы, которые снижают работу левого и правого полушария.

Опыт показывает, что если исследовать людей, которые слабо верят в эзотерику, отсутствует ощущение Божественного - у них часто занижена активность правого полушария. Наоборот, если взять Гениев, например Леонардо Да Винчи - работа левого полушария было в хорошем состоянии, а правое полушарие было гиперактивное.

Один цикл работы предполагает повышение активности на 20% на выбор левого или правого полушария головного мозга:

Стоимость работы: 50 USD/ цикл по любому полушарию.

#### **ОТЗЫВ: Активизация динамики мозга /Андрей/**

Заказал Активизацию динамики полушарий и синхронизацию полушарий с целью проверки эффекта.

По окончании работы изменений в энергетике и в теле не отследил.

Но если настроиться на мышление - чувствую, она стало немного более ясным, как в детстве - немного ярче воспринимаю все объекты когда на них смотрю. Как-то быстрее идет осознание, восприятие объектов внешнего мира. Более сочный мир предстает когда его воспринимаешь.

Особо это мне пока не помогло) Вроде думаю с такой же скоростью как и раньше - но сам эффект более четкого, ясного восприятия мира достаточно любопытный. Спасибо!  
))



#### **5.4. Синхронизация работы полушарий головного мозга.**

Данный параметр влияет на мощность работы сознания.

При нормальной синхронизации и связи между полушариями

мозг работает условно как двухядерный процессор.

Если связь отличная - мощность работы мозга увеличивается в несколько раз.

Это может быть полезно как для логического мышления, так и для магических практик.

Данный параметр отстраивался ученым и государственным деятелям высокого уровня. У среднего человека уровень синхронизации может составлять 30-40%.

Если брать известных ученых и академиков наук мирового уровня синхронизация полушарий может достигать 100%

Например,

- у Теслы синхронизация между полушариями 90%

- Академика Патона 100%

- Эйнштейна 60%

- Сергея Королева 90%

- Леонардо да Винчи 90%

Можно повысить уровень синхронизации сигнала между полушариями вашего мозга.

Один цикл работы добавляет + 20% к текущему уровню вашего сигнала.

Подробности: <http://ezohata.com/catalog/details/98>







## Диагностика плоскости мышления и синхронизации полушарий

**ВОПРОС:** Какой эффект можно ожидать от расчистки Плоскости мышления и Синхронизации полушарий?

**ОТВЕТ:** Нужно учитывать, что для диагностики параметров Плоскость мышления и Синхронизация полушарий требуется развитое видение. Эти параметры слабо проявляются, на уровне ощущений они влияют на качество осмысления и логическую обработку информации. Мы постараемся кратко объяснить принцип работы систем.

[Плоскость мышления](#) проходит по частоте тел Аджны и Сахасрары.

Структуры находящиеся по этой частоте - похожи на шапку/ сетку на уровне коры головного мозга в этих частотных диапазонах.

Для диагностики состояния Плоскости Мышления мы настраиваемся на процесс качества мышления, легкости мышления.

На этом уровне идет логическая обработка информации. Мы настраиваемся на потенциал этой структуры, на сколько легко мыслить, насколько получается осмысливать какие-то процессы, структура отвечает за осмысление информации.

Плоскость мышления имеет несколько частей, которые относятся к правому, левому полушарию, и мозжечку.

При услуге [Синхронизация полушарий](#) эти части начинают работать более согласованно.

Для отслеживания уровня синхронизации полушарий –

мы настраиваемся отдельно на работу одного полушария, другого – и насколько они работают синхронно вместе. Для проверки можно посмотреть, насколько полушария работают отдельно или синхронно по уровню Аджны и Сахасрары.

Можно привести некоторые примеров для отслеживания параметров Плоскости мышления и Синхронизации полушарий

Уоррен Баффет

- Плоскость Мышления 80%
- Синхронизация полушарий 70%

Билл Гейтс

- Плоскость Мышления 90%
- Синхронизация полушарий 60%

Для тренировки видения можно посмотреть этих людей.

У них очень мощное сознание и проще увидеть его работу.

Присутствует достаточно многослойная структура в виде шапочки на уровне головного мозга.

Но нужно учесть, что мы оцениваем - на сколько процентов мощности работает текущий "компьютерный процессор" (сознание человека).

Здесь мы не учитываем что это за процессор. Сознание разных людей имеют разный потенциал.

Процессор человека усложняется от количества обработанной и усвоенной информации.

Эта система самодостраивающаяся. В развитии и усложнении процессора помогают технологии [Восстановление ментала](#) и [Посвящение через Смерть, Опыт Монады](#).

Для ускорения обработки и встраивания информации новой будет полезна технология расчистки [Света Сознания](#).



КНИГА МАГИЯ РАЗВИТИЯ: ТЕХНОЛОГИИ ЭВОЛЮЦИИ

## Тема: Эффективность мышления.

**ВОПРОС:** В центре есть мандала Гипер-мозг, а есть возможность это установить как то, в виде программ или посвящения?

**ОТВЕТ:** Гипер-мозг, подключение «дополнительных мозгов» пока только в виде мандалы. Услуги такой нет.



Есть технология Плоскость мышления - активизация собственного мышления. Но она опирается на собственные мозги (анализ, просчет ситуации).

**ВОПРОС:** Есть ли посвящение (и вообще есть такие эгрегоры) Стратегов, Тактиков и Логиков?

**ОТВЕТ:** Стратеги, Тактики, Логики - это больше не накопленные знания (эгрегоры), а качество сознания человека.

Можно человеку закачать опыт - и человек будет опытный. Он знает, что и как можно сделать. Но это не его продукт. Он узнал, как делать хорошо. А есть люди, которые могут сами решать задачи. Эти технологии пока в исследованиях.

## Тема: Особенность Плоскости мышления.

**ВОПРОС:** Сколько у миллиардера Рината Ахметова Плоскость мышления?

**ОТВЕТ:** Когда мы оцениваем параметр Плоскость мышления, мы пишем параметры конкретной системы. Например, вот эти жигули ездят на 70%, 80%, а этот самолет тоже 70-80%.

Т.е. мы не оцениваем параметры мощности – мы оцениваем эффективность работы системы.

А работоспособность у него порядка 75%.



**ВОПРОС:** Плоскость мышления влияет на скорость обработки информации и скорость осознания новой информации?

**ОТВЕТ:** На встраивание в энергетiku входящей информации влияет в первую очередь Свет Сознания и Программы подкачки энергии. Это и при самостоятельном изучении чего-то и при технологии Опыт Монады.

На логическую обработку информации влияет в первую очередь Плоскость мышления.



---

КНИГА МАГИЯ РАЗВИТИЯ: ТЕХНОЛОГИИ ЭВОЛЮЦИИ

Этот параметр очень ценен для менеджеров, тех, кто занимаются какими-то сложными, глобальными вопросами. Чтобы человек был умный, мог мозгами обрабатывать ситуации, находить какие-то решения. Но это опирается на текущие мозги человека.

С записью новой информации эта структура как-то развивается.  
Запись информации раскачивает Плоскость мышления, но незначительно.

**ВОПРОС: Нужно ли расчищать Плоскость мышления при наборе ментала?**

ОТВЕТ: Эффективность работы Плоскости мышления связана больше с ментальными травмами.

Из того что мы делаем пока в сфере повышения эффективности мышления - это только коррекция ментальных повреждений Плоскости мышления.

**ВОПРОС: Как оптимизировать и ускорить время встраивания информации через Опыт Монады (ОМ)?**

ОТВЕТ: За обработку информации и встраивание ее от ОМ в основном отвечает Свет Сознания (СС).

Так же нужна энергия в большом количестве (Программы подкачки 1 уровня), и дополнительно самому подкачиваться.

**ВОПРОС: Я думал, что СС это для более быстрого ввода инфо извне?**

СС - это один из основных параметров, который необходим для введения и обработки информации. Он участвует везде.

Плоскость мышления – мозги - участвуют только в осознании информации: логические цепочки построить. Понимание возрастает. Но на встраивание информации в тонкие тела это не влияет.

Некая мудрость при Опыте Монады приходит почти сразу, но понимание все равно приходит позже, через несколько лет и на это влияет несколько параметров, указанных выше.

<http://ezohata.com/catalog/details/77>



## 5.5. Скорость мышления и Программы подкачки.

**ВОПРОС:** При установке Опыта Монады лучше две программы подкачки 1 ур поставить или разбавить 1 Подкачку и 1 Свет Сознания?

**ОТВЕТ:** Программы Подкачки и Свет Сознания выполняют разную функцию.

Свет Сознания помогает для быстрого познания, обработки новой информации. Программы подкачки - это энергия для работы сознания.

Точка Сборки – это орган, который сцепляется за информационные нити окружающего пространства, пропуская информацию внутрь.

### А. ОБРАБОТКА ИНФОРМАЦИИ.

Энергия нужна для усвоения информации. Свет сознания - это механизм, который пропускает информацию внутрь системы (кокона). Но у человека может быть масса информации, с которой человек сцепился вниманием и она ждет обработки.

Именно поэтому, с точки зрения развития многие магические школы акцентируют внимание именно на Свете Сознания - они его активизируют с помощью перепросмотра. Т.е. освобождаем энергию. Во время перепросмотра мы начинаем тратить энергию на ту информацию, которая уже стоит в очереди. Она перерабатывается и освобождается свет сознания (что сцепилось с этой информацией). Если Свет Сознания перегружен (как, например, вследствие долгих медитаций на человечество, магических практик), нам уже сложно тратить внимание на новую информацию, мы уже ничего не можем делать, надо отдохнуть.

Т.е. есть несколько способов для обработки уже загруженной информации:

1. Технология перепросмотра: все резервы, которые у нас есть, мы бросаем на ту информацию, которая у нас уже прихвачена.
2. Увеличить количество энергии с помощью разных способов (медитация на Солнце, программы подкачки и др.)
3. Свет Сознания (повышение скорости обработки сознанием новой и накопленной ранее информации).
4. А еще у нас есть услуга «Обработка информации» - ускоренная обработка информации, которая накопилась за годы школы, института и т.п.

### Б. ОПЫТ МОНАДЫ.

Но при технологиях Опыт Монады и при Посвящении через Смерть объем информации идет очень высокий. Точка Сборки большой нагрузки выдержать не может. Информация поступает не через Точку Сборки - а напрямую, как обмен между ментальными телами. При всех технологиях записи информации - мы даем информацию в виде сгустка информации напрямую.





---

## КНИГА МАГИЯ РАЗВИТИЯ: ТЕХНОЛОГИИ ЭВОЛЮЦИИ

Для усвоения информации, поступающей из Опыта Монады, в первую очередь будут полезны Программы подкачки для сознания. Так же можно использовать Мандалы подкачки энергии. И желательно самому каждый час подкачиваться: медитировать на Солнце.

Ну и при технологии Опыт Монады мы, конечно, так же помогаем обрабатывать информацию.

Мы стараемся обработать порядка 90% входящей информации.

Если этого не делать, то у человека будет состояние сильного упадка сил на протяжении еще 10-20 лет.

Те цивилизации, которыми занимаются технологиями Опыт Монады, под это они использовали технологии массажированной подкачки энергии по уровню сознания.

Наша задача сделать процесс как можно мягче.

В оригинале если сделать Опыт Монады без подготовки начинаются очень тяжелые состояния: депрессия, человек не может ничего делать. Человек полностью высосан и окружающие. Вся энергия уходит на работу сознания.

Так что, лучше подкачиваться.

Так как при технологии Опыт Монады идет очень большой поток информации, мы бы порекомендовали скорее несколько программ подкачек. А так же самому регулярно подкачиваться энергией, смотреть на солнце и плюс использовать Мандалы дополнительной подкачки энергии.

Но такая нагрузка происходит не очень долго. Основной процесс: года- два.

**ВОПРОС: Автоподкачка сознания 1 уровня будет работать на меня от какого источника?**

ОТВЕТ: Сложно сказать.

Есть разные потоки энергии в космосе и разные цивилизации к ним как-то подключаются. В том числе программы используют эти источники энергии.

Когда мы устанавливаем программы подкачки – мы восстанавливаем программы подкачки, которые ставились в разных цивилизациях, в том числе атлантические.

Для работы мы используем обычно какие-то старые, поломанные программы.

Если у человек есть программы – ремонтируем их.

А если нет – ищем где-то и устанавливаем.

Просто занимаемся ремонтом техники.





## **ПРИЛОЖЕНИЕ 1.**

### **ВОССТАНОВЛЕНИЕ МЕНТАЛА: ВОПРОСЫ И ОТВЕТЫ.**

**ВОПРОС:** К каким изменениям надо быть готовой при процедуре ВОССТАНОВЛЕНИЯ МЕНТАЛА? Какие негативные моменты могут проявляться в обычной жизни в связи с прохождением цикла, чтобы быть готовой к ним?

**ОТВЕТ:** Действительно негативных эффектов при данной процедуре не замечено. По сути, Восстановление ментала - это увеличение вашего подсознательного.

Возможно небольшое падение по энергетике, так как идет встраивание достаточно большого объема информации.

Так как повышается точка сборки на один уровень вверх при услуге Восстановления ментала - может немного измениться сознание. Восприятие мира может стать более глубоким, но для вас это будет естественное состояние. Особых изменений в этом плане вы можете не отследить.

У некоторых может отслеживаться повышение самоощущения себя как значимой персоны, но это индивидуально и может быть связано с наличием или отсутствием комплексов.

**ВОПРОС:** Если я правильно понял из описания, за один цикл убираются основные травмы. Снимаются ли комплексы и другие повреждения?

**ОТВЕТ:** Работа по Восстановлению ментала убирает в первую очередь травмы ментального тела иньского характера (выток и блокировка ментала - опыта человека) и травмы из-за боевых ударов и техногенных повреждений.

Данные травмы значительно снижают уровень сознания, блокируют опыт человека. Снятие данных повреждений приводит к повышению уровня точки сборки, повышает силу подсознания, внутреннюю компетентность. Однако данная работа не связана со снятием комплексов и других текущих повреждений человека. Для этого нужно работать с помощью других технологий по вычистке стрессов и комплексов

Восстановление ментала – технология, направленная на повышение уровня сознания человека.

Основная работа по восстановлению ментала проводится в рамках первых двух циклов. Полный уровень (7 циклов) убирает все основные и более древние оттоки ментального тела человека.



---

КНИГА МАГИЯ РАЗВИТИЯ: ТЕХНОЛОГИИ ЭВОЛЮЦИИ

**ВОПРОС:** в услуге уборание ментальных травм, я так понимаю туда же входят и все наши глюки и убеждения? в том числе и комплексы? Т.е. уборание этих травм включает и уборание всех этих комплексов? Или нет?

**ОТВЕТ:** Комплексы и ментальные травмы это разные вещи.

Комплексы чаще всего связаны со стрессовыми ситуациями в жизни. Они могут быть связаны со стрессами в этой жизни, прошлой. Встречаются комплексы, которые тянутся несколько сотен тысяч лет. Также причиной комплексов могут быть прицельные магические удары.

Снятие комплексов происходит в первую очередь благодаря дообработке информации по стрессовым ситуациям в этой и прошлых жизнях человека.

Ментальные травмы чаще всего вызваны стрессами более высокого порядка - техногенные катастрофы и включения, инь-области пространства. Ментальные травмы могут вызывать комплекс по отношению к планете или человечеству.

При работе с ментальными травмами (Восстановление ментала) основной задачей ставится возвращение утерянной ментальной массы человека (накопленного личного опыта в процессе эволюции).

Комплексы вызываются не потерями ментала, не событиями, а эмоциональной реакцией на те или иные события.

Эмоциональные реакции чаще всего вызваны неспособностью сознания к обработке информации по тем или иным причинам.

Если у человека имеется эмоциональный комплекс к планете или человечеству - это убирается на этапе чистки комплексов.



---

КНИГА МАГИЯ РАЗВИТИЯ: ТЕХНОЛОГИИ ЭВОЛЮЦИИ

### КОММЕНТАРИЙ: ВОССТАНОВЛЕНИЕ МЕНТАЛА

Восстановления ментала при первой чистке/ цикле дает яркий эффект - точка сборки резко прыгает вверх, размещается в зоне максимальной прописки. Последующие чистки не дают такого скачка точки сборки, но тоже очень эффективны. Чтобы накопить новую такую информацию требуется сотни тысяч лет.

Нужно учесть, что при данной процедуре восстанавливается ментал прошлых личностей. Чтобы сразу стал влиять данный ментал, желательно иметь доступ. Если мы хотим, чтобы собираемый ментал сразу влиял на нашу личность - желательно запустить Опыт Монады.

#### **Вопрос: Это как же, наш ментал и нам не доступен?**

**Ответ:** Да, если не расчищен Опыт Монады при Восстановлении ментала (опыта личностей по прошлым воплощениям) - информация из подсознания будет медленно, постепенно выходить на уровень осознанности.

При Расчистке Опыта Монады данный процесс значительно ускоряется.

Текущий ментал человека, ментал подсознания сформирован из ментала прошлых личностей.

**Вопрос:** выходит, чем больше ментала накоплено по воплощениям и чем больше его восстановлено, тем больше инфо можно перекачать в текущую личность. Вопрос тут только, хватит ли энергии, чтобы обработать и жизни, чтобы его усвоить.

**Ответ:** Верно. Также любопытные наблюдения.

**Вопрос:** Значит, восстанавливая ментал прошлых личностей, мы наращиваем свой, но он для нас закрыт, так как это инфо в подсознании.

**Ответ:** Точно.

**Вопрос:** И нужно перевести его в область сознательного через Опыт Монады?

**Ответ:** Опыт монады расчищает сигнал, так что он быстрее начинает проникать в зону осознанности текущей личности.

Травмы ментала - чаще всего связаны с большими техногенными ударами, с иньскими ритуалами, с засосом ментала и т.д.

В текущей жизни у человека редко бывают такие повреждения, потому идет работа с повреждениями в прошлых воплощениях.

Травмы ментала встречались в прошлом у большинства людей.

Выток ментала в среднем составляет 40-60% от общего потенциала Монады.

В текущей жизни мы опираемся на тот потенциал, ментал

который мы смогли сохранить из всего опыта прошлых воплощений.



---

КНИГА МАГИЯ РАЗВИТИЯ: ТЕХНОЛОГИИ ЭВОЛЮЦИИ

**ВОПРОС: Стоит ли сделать Восстановление Ментала и поднять выше Точку Сборки перед проведением записи на ментал развивающей информации?**

ОТВЕТ: Положение Точки Сборки не влияет на запись информации.

Но динамика Точки Сборки влияет на скорость встраивания записываемой информации (параметр "Свет Сознания").

Проводить восстановление ментала перед записью профессиональной информации не обязательно, но это может быть полезно.

Услуга "Восстановление ментала" - одна из технологий увеличения вашего ментального тела.

Количество информации, которое будет записано на ваш ментал, зависит от размеров вашего ментального тела. Чем больше размер вашего ментала, тем большее количество информации можно записать за один раз.

С этой точки зрения, любые технологии развития ментального тела (Восстановление ментала, Посвящение через смерть, Опыт Монады, Опыт Рода) позволят с каждым разом записать вам все больше информации.

Наиболее быстро увеличивают ментал Посвящение через Смерть и Восстановление ментала.

Впрочем, технологии восстановления ментала и записи новой информации полезно будет периодически чередовать.

**ПРИМЕЧАНИЕ:**

Услуга Восстановление Ментала позволяет восстановить ментальную массу человека и переместить базовое положение Точки Сборки обычно на один уровень, например с уровня Манипуры на уровень Анахаты, с уровня Анахаты на уровень Вишудхи. Подъем точки сборки - это косвенный эффект, который происходит за счет возврата вашей утерянной ментальной массы.

**ВОПРОС: А как ментальные травмы можно описать в жизни? как они проявляются?**

ОТВЕТ: Ментальные травмы - это древние профессиональные магические или техногенные воздействия на человека.

Ментальные травмы проявляются в снижении уровня сознания (снижение положения точки сборки от базового уровня).

Часто это может проявляться так, что человек чем-то интересуется, ему что-то близко (например, магия, эзотерика, бизнес), но человек боится приблизиться вплотную к этой



---

## КНИГА МАГИЯ РАЗВИТИЯ: ТЕХНОЛОГИИ ЭВОЛЮЦИИ

теме, ходит вокруг да около, проявляя интерес, но не способен начать активно проявляться в этой сфере.

Ментальные травмы блокируют прошлый опыт человека, мы соображаем медленнее и понимаем меньше, чем могли бы, исходя из имеющихся потенциалов личности.

Порой ментальные травмы в корне меняют путь развития человека.

Это может проявляться как то, что в ранних воплощениях у человека был магический опыт, он профессионально работал в сфере науки сознания, но из-за ментальных травм данная сфера блокируется. Эволюция человека идет по другому пути, например, бизнес, хотя смутное желание заниматься магией может оставаться.

Частично к ментальным травмам можно отнести также древние профессиональные магические удары времен Атлантиды.

Они проявляются более понятно.

Данные воздействия могут блокировать способности, интересы и различные сферы жизнедеятельности человека.

Иногда прицельные древние магические удары могут проявляться на уровне тела (перепады давления, болезни сердца, камни в почках и др.)

Данные травмы можно снять, восстанавливая здоровье и заблокированные потенциалы человека.

### **ВОПРОС: Как проявляется восстановление ментала.**

ОТВЕТ: Нужно различать – очищение энергетики и восстановление ментала.

После очищения энергетики обычно повышается энергетический ресурс.

После восстановления ментала – увеличивается ментальное тело.

Самому отследить изменения восстановления ментала очень сложно. Эти вещи - восстановление ментала - очень ценные, технология встречается очень редко, но ее сложно проверить.

Меняется сознание человека.

По косвенным параметрам - повышается положение точки сборки.

Обычно точка сборки смещается вверх на один уровень.

### **Вопрос: восстановление ментала поднимает точку сборки на уровень. Это значит, что точка сборки у меня поднимется на Вишудху и я стану опытным магом?**

Ответ: Во-первых, точку сборки можно закрепить на уровне Вишудхи разным способом, но просто фиксация точки сборки не дает магического опыта, а просто меняет уровень сознания.





---

## КНИГА МАГИЯ РАЗВИТИЯ: ТЕХНОЛОГИИ ЭВОЛЮЦИИ

В случае с восстановлением ментала, вы восстанавливаете свой утерянный опыт за миллионы лет эволюции. Данный опыт повышает вашу внутреннюю подсознательную компетентность.

Но нужно учитывать, что ваш опыт может быть в разных сферах деятельности, не обязательно в магии. Чтобы уточнить имеющийся у вас подсознательный опыт рекомендуется заказать Карту Личности. Восстановление ментала расширит ваше подсознание, восстанавливая личный опыт.

Однако сигнал из подсознания может быть как ярким, активным, так и заблокированным. Расчищать сигнал из подсознания можно благодаря технологии Опыт Монады.

При активном сигнале из подсознания, у вас будет подсознательное понимание, как действовать, но понадобится около двух лет, прежде чем вы сможете попробовать применить данный опыт в текущей жизни, отработать навыки для текущей личности.

Хотя, конечно, скорость усвоения навыков, скорость вашего личного развития повысится многократно.

### **ВОПРОС: Если точка сборки на Вишудхе - это значит, что человеку надо заниматься магией?**

Ответ: Это неточное утверждение.

Точка сборки на Вишудхе может быть и у людей, которые занимаются бизнесом и военным делом. Высокое положение точки сборки говорит об имеющемся, сохранившемся у человека богатом личном накопленном опыте.

Часто это хорошие профессионалы своего дела, но не обязательно они должны заниматься магией. Есть много вознесенных личностей, Аватаров в направлении бизнеса, военного дела в том числе.

Магия это возможный, но не обязательный путь развития человека.

### **ВОПРОС: Как меняется модель поведения при повышении точки сборки на уровень выше?**

ОТВЕТ: Нужно различать модель поведения и уровень сознания. Косвенным образом уровень сознания влияет на поведение, но нужно понимать что

1. Модель поведения, в первую очередь, зависит от привычек, наработанного опыта и каких-то комплексов. Модели поведения могут сохраняться у личности сотни тысяч лет.

Если настроиться на магов 3 уровня, если настроиться на Божества -



---

КНИГА МАГИЯ РАЗВИТИЯ: ТЕХНОЛОГИИ ЭВОЛЮЦИИ

у них тоже есть свои ценности, предпочтения и свои комплексы.

2. Уровень сознания - это в первую очередь уровень, фокус восприятия информации.

Например, при точке сборки на Манипуре и ниже - объекты мира мы видим как жесткие 3Д объекты мира.

При положении точки сборки на более высоком уровне -

мы видим объекты такими же материалистичными,

но в них появляется чуть больше глубины, загадочности, энергии, объемности.

Можно говорить о каких-то духах, "духах предметов" и т.д.

Таким образом, люди пытаются осознать и описать более многомерное, объемное восприятие мира, разных его частот.

При смещении точки сборки выше - мы постепенно начинаем видеть, чувствовать более тонко этот мир. Но это ощущается как обычное восприятие.

Если провести эксперимент - пережать человеку входящую информацию по верхним частотам, а потом опять включить.

Можно ощутить, как мир становится более четким, реальным, ощутимым, а потом опять становится более объемным.

3. При смещении ТС меняется восприятие.

Эмоциональность не меняется.

Уровень эмоциональности зависит не от положения точки сборки, а от эмоциональной сферы человека, состояния тела Анахаты, наличия или отсутствия комплексов и древних травм по уровню Тела Анахаты.

Точка сборки – это, в первую очередь, не поведение, а мышление.

Это информационный канал входа.

Т.е. меняется восприятие человека при подъеме точки сборки.

ТС определяет, с какого частотного уровня мы собираем информацию.

Когда повышается уровень сознания (положение точки сборки) – мы начинаем осознавать все больше информации на разных уровнях.

Чем мы выше, тем больше добавляется новой информации, и мир становится более ярким, более загадочным.

Характер, модель поведения не меняется, внутренне человек остается таким же, меняется только входящая информация.



---

КНИГА МАГИЯ РАЗВИТИЯ: ТЕХНОЛОГИИ ЭВОЛЮЦИИ

Косвенным образом смещение точки сборки на уровень выше делает человека более чувствительным или понимающим (осознающим) реальность.

Это может проявляться при переходе в касту магов - экстрасенсов, целителей (точка сборки на анахате и выше) и активизацию интересов, моделей поведения, рода деятельности, которая соответствует этой касте.

Но сфера деятельности в большей степени определяется предыдущим опытом человека (его профессиональная специализация по десяткам тысяч воплощений).

А модель поведения, стиль подхода к своему делу (авторитарный/ продающий/ или консультативный и т.д.- определяется наработанным ранее опытом взаимодействий/.

Восстанавливая ментал, мы восстанавливаем ранее наработанный человеком ментальный опыт в своих воплощениях. А через технологию Опыт Монады - открываем доступ к этому опыту.

Если вас интересует качественное развитие себя в новых сферах или активизация того опыта, которого пока еще не было у вас ярко наработано - здесь полезнее будет копировать ментал.

Скопировать опыт из нужных вам профессиональных эгрегоров, подключать ведущих специалистов в интересующих вас областях.

При копировании нового опыта будет быстрее проходить процесс развития вас в тех областях, где пока еще вы не являлись крутым, опытным, первоклассным специалистом. Будет копироваться новый опыт, который постепенно будет переходить в новые для вас, эффективные модели поведения.



---

КНИГА МАГИЯ РАЗВИТИЯ: ТЕХНОЛОГИИ ЭВОЛЮЦИИ

**ВОПРОС.** В описании услуги написано, что обычно достаточно 2 цикла.

**А полный уровень это 7 циклов. Вот можно ли как-то понять, сколько циклов нужно конкретно мне? Или это непрогнозируемо? Дело в том, что на полный уровень дается неплохая скидка, поэтому если мне надо 7, то хотелось бы сэкономить, т.к. услуга недешевая. Спасибо.**

Ответ. Здесь зависит от того как Вы ставите задачу.

Основные разрывы убираются за два цикла.

Если нужно тщательно почистить все, что есть - то лучше сделать 7.

После 2х циклов работа проходит с более мелкими травмами, которые дают не такой яркий эффект как первые два цикла, но с точки зрения эволюции это тоже очень полезно.

Количество циклов неограниченно, после каждой расчистки можно еще что-то найти, что можно улучшить.

Для понимания себя можно смотреть на параметр Уровень вытока ментала в Магической Карте Личности.

- 10-20% - считается низкий уровень
- 20-40% средний уровень разрыва ментала,
- выше 40% - уже достаточно высокий

Показатель уровня вытока ментала показывает - какой процент вашего подсознания, накопленной вами ранее информации, сейчас заблокирован из-за крупных травм с разрывами ментального тела личности. В принципе, Восстановление ментала - достаточно полезная технология с точки зрения ускоренной эволюции.

Примечание. Эффект от услуги Восстановление ментала для каждого может проявляться по-разному.

Данная технология помогает восстановить индивидуальный утраченный потенциал Вашей Монады.

У кого-то начнет активизироваться управленческий потенциал, у кого-то магический или целительский.

Все зависит от того, какую информацию, навыки вы успели накопить ранее за миллионы ваших прошлых воплощений.

**ОТЗЫВ** [Кристина Муратова](#)

Очень прикольная услуга, заказывала 2 цикла, мне понравилось

Эффект яркий, отслеживала по ситуациям, достаточно ощутимые перемены



КНИГА МАГИЯ РАЗВИТИЯ: ТЕХНОЛОГИИ ЭВОЛЮЦИИ

**ВОПРОС:** в одном из ответов на вопросы указывалось, что Восстановление ментала лишь один из способов фиксации точки сборки на Вишудхе, а какие еще способы существуют?

**ОТВЕТ:** можно выделить условно естественные и искусственные способы фиксации точки сборки.



Естественный способ повышения положения уровня сознания (Положения Точки сборки) связан с постепенным накоплением и усвоением новой информации человеком. Сюда относится работа с Руническими потоками, потоками Арканов Таро, Каналами Богов, профессиональными эгрегорами и т.д.

Другой способ быстрого, интенсивного накопления новой информации человеком - Древние технологии Посвящений через смерть (слияние информации по земным воплощениям), Технология Опыт Монады (слияние информации звездного опыта). Сюда же относится технология Восстановление ментала, которая позволяет быстро восстановить/ вернуть утраченную в катаклизмах ментальную массу человека.

Основной задачей при работе с данными технологиями (технологии ускоренной обработки человеком большого количества информации) является поиск дополнительной энергии. Нужно очень много энергии для обработки этой информации. Для этой цели требуются дополнительные ресурсы. Этот процесс можно отнести к системе ускоренной эволюции. Точка сборки соответственно постепенно поднимается, следуя увеличению ментальной массы человека.

Искусственный процесс фиксации точки сборки связан с внешними способами фиксации. Можно искусственно зафиксировать положение ТС выше или ниже ее естественного уровня. При фиксации уровнем выше человек будет требовать избыточно больше энергии, чтобы потреблять и усваивать информацию из внешнего мира в сферах, которые не соответствуют его уровню.

Фиксация точки сборки в более низких позициях ограничивает спектр восприятия мира человека. Ранее это использовалось как вид энергетических повреждений.

Для повышения уровня сознания, повышения положения точки сборки в большей степени подходят техники увеличения ментальной массы человека.





## **ПРИЛОЖЕНИЕ 2. ОПЫТ МОНАДЫ: ВОПРОСЫ И ОТВЕТЫ.**

### **ВОПРОС: Опыт Монады мощней, чем Посвящение через Смерть?**

ОТВЕТ:

Информации в Объединенном опыте Монады значительно больше. Посвящение через Смерть собирает информацию из Ваших Земных воплощений (в среднем это 60 -200 тысяч лет).

Опыт Монады - охватывает информацию из Ваших воплощений за весь период эволюции в разных цивилизациях и на разных планетах - это несколько миллионов лет.

Но по принципу работы это несколько разные технологии. Если при Посвящении через Смерть происходит быстрое слипание и соединение информации из Ваших прошлых воплощений, с дальнейшей ее обработкой в течении нескольких лет.

То при опыте Монады - расчищается сигнал из прошлых воплощений и информация начинает постепенно накапливаться. Этот процесс может быть растянут на несколько десятков и сотен лет. За счет того что при опыте Монады идет колоссальный объем информации и сама процедура расчистки канала так же больше растянута во времени - дабы человеку хватило энергии и ресурсов чтобы обработать и усвоить эту информацию.

Обе эти технологии - мощные инструменты ускорения эволюции человека.



---

КНИГА МАГИЯ РАЗВИТИЯ: ТЕХНОЛОГИИ ЭВОЛЮЦИИ

**ЗАМЕТКА: Доступ к опыту прошлых воплощений дает в основном**

**Опыт Монады и Посвящение через Смерть.**

Восстановление ментала собирает, восстанавливает информацию из прошлых воплощений. Ментал некоторых личностей ваших прошлых воплощений может стать больше. Но накапливается информация, в текущей личности начинает только при активном Опыте Монады.

При Восстановлении ментала - восстанавливается целостность человека, человек может быть здоровее - но доступ к знаниям и опыту прошлых воплощений для текущей личности будет только в том случае если человек прошел процедуру Посвящение через смерть и Опыт Монады.

**ВОПРОС: Скажите, пожалуйста, какие технологии Вы используете при восстановлении ментала и опыта монады? и еще: какие книги можно прочитать на эту тему?**

ОТВЕТ: И в тех и других случаях идет речь об убиении высокочастотных ментальных травм. Только в случае Опыта Монады идет речь о травмах, вызывающих отток информации, проходящие между личностями в разных воплощениях.

А во втором случае работа идет с самыми массивными разрывами и вытоками ментальной массы.

Информация на эту тему мы не встречали в печатных источниках. Мы стараемся заниматься теми вопросами, которыми не занимаются другие группы.

Технологий разработано много. Но мы стараемся на сайте выкладывать технологии, которые мы не встречали в других группах.

**ВОПРОС: Магического опыта в моих воплощениях кот наплакал. Основные наработки на уровне первых трех чакр видимо. И в этом воплощении с ними тоже вроде все +/- ок. Что мне даст активация прошлых воплощений? Ну пойдет сигнал там 5-10%.**

**Мне это чего-то кардинально нового не добавит же? А в следующей жизни и то не сохраниться.**

ОТВЕТ: Все зависит от постановки задачи.

Нужно определиться, какие навыки и качества вы хотите развивать.

Действительно, Опыт прошлых воплощений в первую очередь вам даст доступ к тем знаниям и навыкам, которые у вас были ранее.

Но нужно учесть, помимо расширения бизнес-опыта, активизация опыта прошлых воплощений расширяет сознание в целом. При Посвящении через смерть и Опыте Монады, ментал текущей



---

## КНИГА МАГИЯ РАЗВИТИЯ: ТЕХНОЛОГИИ ЭВОЛЮЦИИ

личности увеличивается в несколько раз.

Большой объем сознания позволяет более оперативно решать разные вопросы в принципе. Это касается любых вопросов. Скорость обработки информации будет проходить быстрее, за счет загруженных в сознание алгоритмов поведения и мышления.

Более мощное сознание способно быстрее развиваться.

Причем технологии Посвящение через Смерть и Опыт Монады повышают массу личности не только в текущем, но и в последующих воплощениях.

Например, можно наблюдать у клиента, что последний раз чистка сигнала Опыта Монады проводилась почти 200 000 тысяч лет назад! Но до сих пор сигнал открыт и до человека доходит 10-15% сигнала. Открытый Опыт Монады позволяет быстрее проявить свои потенциалы.

Также встречаются люди, которые не имели ранее магического образования, но начинают интересоваться, разбираться в вопросе и постепенно довольно быстро эволюционировать. Возможностей для развития сейчас значительно больше, чем за последние десятки тысяч лет. А некоторые из описанных технологий встречаются еще реже.

Просто запуск технологии Опыт Монады, Восстановление Ментала, Посвящение через Смерть дают колоссальный толчок к развитию.

Хотя и возможен перегруз по информации.

Что касается наработки нового опыта.

Например, опыта в сфере целительства и магической работы.

Основная рекомендация для поиска новой информации - нужна мотивация усваивать, поглощать новую тематическую информацию.

Дополнительные мотивации к поиску новой информации дают включение в эгрегоры (Посвящение Богов) и подключение Наставников.

Также может быть полезно Включение в Канал Развивающих Цивилизаций, периодическая Запись развивающей информации и Запись профессиональной информации в интересующих вас сферах.

Но нужно учесть, что :

1) опыт в новой сфере набирать сложнее, чем вспомнить старый опыт, потому рекомендуется совмещать.

В первую очередь раскрывать текущие свои потенциалы и искать на базе текущего опыта возможности для дополнительного развития и практического применения знаний.

2) чем больше ваша текущая личность, тем больше новой информации, опыта можно на вас записать.

Размер личности - как лист бумаги, на который можно что-то записать.



---

## КНИГА МАГИЯ РАЗВИТИЯ: ТЕХНОЛОГИИ ЭВОЛЮЦИИ

Соответственно любые техники, направленные на повышение ментальной массы, будут полезны для ускорения развития в любом направлении

3) любое развитие - крайне энергозатратный процесс, особенно ускоренное развитие.  
Для быстрого и стабильного развития желательно обеспечить себя энергетической подпиткой, а также можно раскатать сознание: повысить скорость мышления, Свет сознания, Динамику Полушарий головного мозга, чтобы входящую новую информацию успевать быстрее обрабатывать и встраивать.

Развитие дело непростое.

Но интересное.

И чем дальше, тем интереснее. :)

### **ВОПРОС: Так или иначе технология "Опыт монады" позволяет помочь вспомнить прошлые жизни?**

О: Опыт Монады - технология, результатом которой является в частности эффект воспоминания людей и событий из прошлой жизни.

Однако для постепенного проявления данного эффекта должен пройти хотя бы один год после проведения Полного Цикла Опыта Монады, чтобы обработать и встроить в сознание загружаемую информацию.

На скорость обработки информации влияет аспект Скорости мышления (Услуги Свет Сознания и Плоскость Мышления).

### **Вопрос: Как увеличивается ментал после Опыта Монады.**

Ответ: Если посмотреть на тело личности - чакра на подбородке (2е тело Вишудхи).

После процедур оно увеличивается и становится в несколько раз крупнее, чем у других. Обычно увеличивается раз в 5-10, но точно это сложно измерить.

После этого объем ментала продолжает увеличиваться в связи с постепенным усвоением информации и это будет продолжаться достаточно долго, так как идет обмен информацией между воплощениями.

Это очень длительный процесс.

Усвоение информации может занимать еще от 4 до 8 лет.

### **ВОПРОС: Опыт Монады не влияет на текущую личность в том плане, что прошлые воплощения её задавят? а связи тоже всплывают? все по-любому когда-то убивали, может возле меня начнут появляться такие люди к примеру?**

ОТВЕТ: В данном случае используется технология ускоренной обработки информации, потому все идет гармонично.

Если просто открыть опыт прошлых воплощений -



---

## КНИГА МАГИЯ РАЗВИТИЯ: ТЕХНОЛОГИИ ЭВОЛЮЦИИ

информационная нагрузка может быть настолько большая, что человек может умереть от перегрузки.

В данном случае используются комбинация лучших разработок: технологии обработки одной цивилизации и технологии Опыта Монады другой цивилизации, потому все проходит достаточно мягко.

В оригинале, там, где эти технологии Опыта Монады разработаны - используются без обработки. Технология очень тяжелая.

Человек на несколько лет очень перегружен. И никакой деятельностью заниматься не может.

У нас используются технологии записи и обработки разных цивилизаций, потому дается возможность проводить без лишних нагрузок.

На одном цикле нагрузка ощущается не сильно.

На полном цикле достаточно сильная нагрузка.

В данном случае, технологии обработки информации перетирают информацию в пыль, она усваивается очень быстро, как опыт, не стирая и не подавляя текущую личность.

Не происходит прямого наложения, замещения личностей

/это актуально только при неуспокоенных личностях /

При Опыте Монады происходит не замещение, а развитие и дополнение.

Некоторая активизация связей происходит.

Во время убийства, за счет вылива энергии образуются очень жесткие взаимосвязи.

Потому Опыт Монады на это сильно не влияет.

И так связи очень жесткие, и так люди притягиваются.

Загрузка информации обычно дает состояние эйфории, в первый момент загрузки. Дальше проходит усвоение информации, перегруз. Постепенно переводится все в сухой опыт.

Опыт Монады – то, что концентрирует весь эволюционный опыт в данной текущей личности. Это сложная технология, которая достаточно редко применялась в развитых цивилизациях и только для очень крупных специалистов.

Опыт Монады ведущим специалистам нашей цивилизации регулировали уже достаточно давно.

Например,

- Биллу Гейтсу 200 000 лет назад

- Наполеону 300 000 лет назад и с тех пор ни разу не обновлялась.

**ВОПРОС: Получается, если мои предыдущие воплощения проводили в гаремах, то от активации Опыта Монады особого проку не будет?**

**ОТВЕТ:** во-первых, скорее всего, не все воплощения.. ))



---

## КНИГА МАГИЯ РАЗВИТИЯ: ТЕХНОЛОГИИ ЭВОЛЮЦИИ

во-вторых - может быть накоплен социальный и другой опыт.

В любом случае опыт прошлых воплощений -

это очень ценная для любого человека информация.

Фактически, магический уровень человека опирается

на всю накопленную человеком информацию сознания = ментальное тело. Активизируя

подсознательный опыт,

мы повышаем силу своей личности,

а соответственно и энергетический потенциал и магические способности.

**ВОПРОС: я бы с интересом сделал прокачку сознания, но думаю энергетики не хватит!**

**ОТВЕТ:** Все технологии развития сознания, раскочки ментала, безусловно, требуют очень много энергии.

Возможность внедрять технологии ускоренного развития, представленные нашей группой, есть только потому, что используются техники ускоренной обработки информации Внешних Цивилизаций.

Любые технологии ментального копирования,

активизации информации подсознания проводятся с дополнительной огромной накачкой энергии.

Это позволяет в разы сократить время работы по усвоению информации. На что в других случаях требуются десятки лет, с технологиями ускоренной обработки информации занимает лишь месяцы и недели.

Однако наши заказчики все равно порой испытывают недостаток энергии, особенно при заказе Услуг Восстановление ментала и Опыт Монады. В этом случае нужно держать себя в форме, периодически медитировать на Солнце.

При запросе также можно дополнительно подключить программы закачки энергии сознания, что помогает повысить ресурсы организма по обработке информации при технологиях ускоренного развития.

Самая тяжелая технология в обработке - ОПЫТ МОНАДЫ,

как впрочем, и одна из самых мощных по количеству прописанной информации. Все остальные технологии записи ментала переносятся достаточно комфортно.





КНИГА МАГИЯ РАЗВИТИЯ: ТЕХНОЛОГИИ ЭВОЛЮЦИИ

**ВОПРОС: Что такое душа? Часто про умерших говорят душа. Что за объект душа. Как души связаны при Опыте Монады?**

**ОТВЕТ:** Мы не встречали качественных описаний.

Этот термин используется для описания самых разных процессов.

И поэтому мы этот термин стараемся не использовать при описании продуктов – мы скорее стараемся уточнить с каким телом связаны те или иные процессы.

В Опыте Монады мы говорим об обмене информации телами личностей разных воплощений- 1,2,3 тело Вишудхи. Это относится к понятию личности – то, так как вы себя осознаете.

Если мы хотим сюда всунуть термин “Душа”, то нам надо его точное описание, которое мы не встречали.

Личность формируется отдельно в каждом воплощении, если не применены специальные магические технологии.

У каждого человека существуют несколько сот тысяч тонких тел, все они как-то формируются.

Это очень сложная тема и это требует сложную классификацию для уточнения связей и разбора как и какая передается информация.





---

КНИГА МАГИЯ РАЗВИТИЯ: ТЕХНОЛОГИИ ЭВОЛЮЦИИ

**ПРИМЕЧАНИЕ. ОПЫТ МОНАДЫ.**

Мы сталкиваемся с проблемой, что есть ряд услуг очень нужных людям (например, чистка человека, чистка системы, родовые чистки) Они нужны. Но проблема в том что человек входит в среднем в порядка двух десятков основных эгрегоров, включая такие глобальные, как эгрегор страны, эгрегор планеты, человека как вида. И почистить это все непосильная задача. Мало того, пройдет несколько дней и накопятся какие-то новые повреждения.

Одновременно, есть технологии, которые обладают сплошными плюсами. Например, Опыт Монады. Это глобальный обмен информации, который имеет длительный эффект. И чем дальше, тем эффект от него увеличивается. Группа разработчиков сейчас на пороге новой технологии: Опыт Монады в профессиональной сфере. Эта технология базируется на разработках другой группы, которая создавала услугу Опыт Монады.

**ВОПРОС: Нужно ли делать до Опыта Монады Восстановление ментала?**

ОТВЕТ: Это не сильно принципиально, можно сначала первое затем второе, можно наоборот, можно параллельно. Ментал множественно копируется в разных тонких телах и личностях. Выток ментала влияет скорее на целостность системы и на состояние ближайших тонких тел и воплощений.

То есть если несколько воплощений назад был сильный разрыв (повреждения ментала) - то это будет влиять на целостность, устойчивость системы и на сознание: человек будет "тупым".

Но если это происходило в далеких воплощениях, то целостность и устойчивость останется нарушенной, а сознание частично восстановится... Т.е. человек будет уже не таким "тупым" на сейчас.



## **ПРИЛОЖЕНИЕ 3. РАСЧИСТКА ВИДЕНИЯ. ВОПРОСЫ И ОТВЕТЫ.**

**ВОПРОС:** После "Расчистки видения" улучшается понимание ситуации, проблемы или понимание истинных намерений человека, с которым должна быть заключена сделка купли-продажи квартиры - то есть улучшается ли проникновение в ситуацию, наблюдательность?

**ОТВЕТ:** Расчистка видения не улучшает понимание ситуации, поскольку она рассчитана, что в медитации мы можем сконцентрироваться и начать воспринимать информацию через точку сборки.

Мы, например, говорим человеку: Настройтесь на поток любви.

Человек: Я могу себе его представить, но я его не чувствую и не вижу.

В данном случае Расчистка видения поможет лучше его почувствовать, настроиться и увидеть.

Понимание ситуации зависит от наличия подсознательного опыта у человека в этой сфере и умение получать к нему доступ. Одна из технологий, позволяющих получить доступ к опыту прошлых воплощений – ОПЫТ МОНАДЫ.

**ВОПРОС:** Но не совсем понятно, что подразумевает под собой "расчистка фиксации ТС"? Насколько я понимаю, расчистка даст видение?

**Ответ:** Расчистка фиксации ТС даст возможность быстрее настраиваться на разные частоты энергии. Данная расфиксация ускоряет движения сознания, быстрее приводит к считыванию информации тонкого плана и постепенно ускоряет процесс видения.

Также еще желательно поработать саму систему декодирования - опыт, который позволяет данные тонкие сигналы переводить в сознание в виде картинок или образов.

Этот опыт можно поработать в виде тренировок, участия в практиках.

Также данный опыт можно записать на ментал в рамках услуги Активизация профессиональных навыков.

**ВОПРОС:** Услуга Расчистка видения - какой можно ожидать реальный результат?

**ОТВЕТ:** Вопрос видения не самый простой.

Многое зависит от личной практики, опыта и состояния энергетики.

Впрочем, есть ряд параметров, на которые можно оказывать влияние. Одним из параметров является подвижность точки сборки (ТС). Часто встречаются ментальные травмы, которые ее фиксируют, блокируют сдвиги. У таких людей невысокая способность настройки на энергетические потоки.

Расчистка видения/ снятие блокировок точки сборки позволит более быстро и тонко



---

## КНИГА МАГИЯ РАЗВИТИЯ: ТЕХНОЛОГИИ ЭВОЛЮЦИИ

настраиваться на разные энергетические потоки и явления тонкого мира. Чувствовать разные тонкости потоков вы будете лучше.

Но для непосредственно видения нужно будет еще наработать опыт перевода данных ощущений в визуальные сигналы. Впрочем, данный опыт можно также отдельно записать как навык - но эта информация будет обрабатываться еще достаточно долго.

Так что в целом услуга расчистка видения, безусловно, очень ценна. Но чтобы доводить все эти ощущения на уровень осознанности, требуется достаточно много личной практики.

**ВОПРОС: Что может помочь в раскачке видения? Хочу заказать первую ступень и запись опыта виденья. Стоит ли пытаться отрабатывать первую ступень видения или можно перейти ко второму? Со второй ступенью будет быстрее?**

**ОТВЕТ:** Видение- вещь ценная, но очень сложная в регулировке.

Первая ступень отстройки видения восстанавливает подвижность точки сборки, улучшает проводимость информации по каналам в сознание.

Но здесь важно наработать ОПЫТ восприятия данной информации.

Опыт видящих можно записывать. Одна запись - как загрузка урока от видящих, ведущих специалистов в этой сфере. Но нужно учесть, что записей лучше будет сделать побольше. Обычно потребуется несколько лет, пока загруженная информация выйдет на осознанный уровень. Здесь лучше записи чередовать со своей практикой.

Второй уровень программ отстройки видения - не влияет на первый уровень. Первый уровень - это расчистка точки сборки. Второй уровень - установка специальных программ по видению. Это другая технология работы. Достаточно сложная работа. Вторая ступень не влияет на отработку первой ступени.

В первом случае - мы рассматриваем повреждения самой системы видения. Во втором случае - идет главным образом восстановление имеющихся у человека собственных программ видения. Тип видения, функционирование систем в 1 и 2 случае абсолютно различны.

Отзывы по установке программ, расчистке видения 2 уровня очень разные.

Кому-то нравится, кто-то говорит, что сложности с видением остаются.

**Комментарии. Услуга РАСКАЧКА ВИДЕНИЯ 1 ступень:**

Услуга раскачка видения (1 ступень)- даст повышение подвижности точки сборки, но умение видеть придет с опытом диагностики разных объектов.



---

КНИГА МАГИЯ РАЗВИТИЯ: ТЕХНОЛОГИИ ЭВОЛЮЦИИ

т.е. ребенок сначала умеет ходить и щупать - но не понимает что это.  
а потом, когда уже нащупает достаточно начнет понимать что это за объекты.

**Комментарии. Услуга Восстановления Видения 3 ступень.**

Работа с собственными союзниками. Принцип следующий - они не хотят работать автоматически, так как по отношению к нам они равнодушны.

Они могут работать нехотя, если ты к ним обращаешься и тебе очень нужно.

Они не работают как автоматическая система.

В данном случае ищется гармоничная, хорошая личность, которая хотела бы вам чем-то помочь то ли в силу профессиональных интересов или личных интересов. И устанавливается связь. У каждой личности есть несколько плотных контактов.

Опасность вызывает только полтергейст - очень мощный, сильный, запитанный дух, негативно относящийся к текущей личности и имеющий жесткую структуру. Такие личности могут представлять некоторую опасность. Но они встречаются крайне редко. Таких как раз мы снимаем.

Вредных последствий с элементарями не обнаружено.

Отток энергии вызывает только свежий неуспокоенный элементер, который обычно не используем.

В остальных случаях отток энергии минимальный и обычно он заранее компенсируется через дополнительную подкачку энергии.

У более древних союзников отток энергии минимальный.

Задача такой системы видения работать автоматически - передавать какие-то ощущения, мысли.

В любом случае будет происходить повышение интуиции, видения, легче настраиваться.



## ПРИЛОЖЕНИЕ 4. ПРАКТИКУМ. ОПРЕДЕЛЕНИЕ ТОЧКИ СБОРКИ.

### Принципы диагностики Точки Сборки

#### Определение положения Точки Сборки

Желательно, чтобы вы сами научились определять положение Точки Сборки.

Точка сборки - это часть трех тонких тел Личности: первое тело Вишудхи (чакра - ямка между ключицами), второе тело Вишудхи (чакра - уровень подбородка) и третье тело Вишудхи (чакра - уровень переносицы).

По своему строению ТС напоминает тройную присоску из которой выходит пучок светящихся нитей (Свет Сознания).

Движение ТС управляется волевым импульсом из Волевого центра (чуть ниже пупка).

Для того чтобы разобраться с положением ТС необходимо настроиться на восприятие голубого диапазона Вишудхи и посмотреть где на телах личности находится присоска.

Перепроверить себя можно настроившись на светящиеся нити Света Сознания в голубом диапазоне и посмотреть, где они находятся относительно тела Личности. Или настроится на Эгрегор Планеты в голубом диапазоне и посмотреть где идет засвет от энергии Света Сознания данного конкретного человека.

#### Основные технологии тестирования.

Для тестирования точки сборки мы используем следующие подходы:

Точка сборки - это орган, принадлежащий трем телам - первая чакра Вишудхи (уровень ямки между ключицами, вторая - подбородок, третья - на переносице). Эти чакры имеют тонкие тела, и все эти тонкие тела формируют точку сборки (идут единым узлом) – таким образом, образуется центр ввода информации.

Все эти тонкие тела имеют некие нити, которые за счет волевого импульса выходят через точку сборки и считывают информационные нити мира.

Т.е. мы можем отследить

- 1) засветку нитей мира (какие информационные полосы мира, в каком частотном диапазоне затронуты вниманием нашего сознания)–
- 2) на каком уровне находится сам орган точки сборки и нити, которые из него выходят
- 3) свет, который идет от нитей мира через нити точки сборки засвечивает внутреннюю систему человека на определенном уровне и можно заметить где она находится.







---

## КНИГА МАГИЯ РАЗВИТИЯ: ТЕХНОЛОГИИ ЭВОЛЮЦИИ

Свет который идет от Нитей Мира информации находится в диапазоне чакры Вишудхи  
Если точка сборки находится на уровне Свадхистаны или Сахасрары,  
информация которая поступает в человека по точке сборки все равно находится на уровне  
Вишудхи.

Мы можем посмотреть, какая информация захватывается, если точка сборки на Свадхистане  
- все равно информация захватывается на уровне Вишудхи. Частота информации - уровень  
Вишудхи.

Еще способ - визуальное определение.

Точка сборки образует губчатое кольцо. У каждого это кольцо находится на разном уровне, в  
разном положении.

Можно иногда спутать уплотнения энергетические с положением точки сборки. Например,  
травмы на уровне головы могут давать впечатление, что точка сборки высоко.

Хорошо работающие чакры, например, хорошо работающая Манипура, может создавать  
впечатление, что человек с низким положением точки сборки.

### **ВОПРОС: Верно ли, что Точку Сборки можно определить по уровню прописи чакр?**

**ОТВЕТ:** Чакры - сквозные потоки, которые соединяют человека с человечеством.

Есть ментальные тела. Точка сборки - это канал заполнения ментальных тел (можно  
использовать такую аналогию). Есть информационный ввод и через него мы постепенно  
заполняем наши тонкие тела информацией. По мере заполнения, достижения некой  
минимальной плотности - точка сборки идет вверх. Выше и выше.

Например, у одних людей нижние уровни чакры Анахаты могут быть хорошо прописаны  
(накоплено много информации), у некоторых прописаны меньше.

Энергоструктуры людей будут отличаться, но точки ввода информации будут на уровне  
Анахаты.

Т.е. не обязательно полностью прописать чакру для подъема точки сборки.

Нижние уровни должны суммарно условно давать 30 единиц, какой-то уровень может быть  
не дописан.

Для подъема точки сборки нужно, чтобы было какое-то минимально достаточное  
количество единиц на каждой чакре. Далее, можно дописывать нижние уровни по чакрам,  
но точка сборки может остаться на месте.

Для тестирования точки сборки мы используем следующие подходы:

Точка сборки - это орган, принадлежащий трем телам - первая чакра Вишудхи (уровень ямки  
между ключицами, вторая - подбородок, третья - на переносице). Эти чакры имеют тонкие  
тела, и все эти тонкие тела формируют точку сборки (идут единым узлом)—таким образом,



---

КНИГА МАГИЯ РАЗВИТИЯ: ТЕХНОЛОГИИ ЭВОЛЮЦИИ

образуется центр ввода информации.

Все эти тонкие тела имеют некие нити, которые за счет волевого импульса выходят через точку сборки и считывают информационные нити мира.

Т.е. мы можем отследить

- 1) засветку нитей мира (какие информационные полосы мира, в каком частотном диапазоне затронуты вниманием нашего сознания)-
- 2) на каком уровне находится сам орган точки сборки и нити, которые из него выходят
- 3) свет, который идет от нитей мира через нити точки сборки засвечивает внутреннюю систему человека на определенном уровне и можно заметить где она находится.

Свет который идет от Нитей Мира информации находится в диапазоне чакры Вишудхи  
Если точка сборки находится на уровне Свадхистаны или Сахасрары,  
информация которая поступает в человека по точке сборки все равно находится на уровне Вишудхи.

Мы можем посмотреть, какая информация захватывается, если точка сборки на Свадхистане - все равно информация захватывается на уровне Вишудхи. Частота информации - уровень Вишудхи.

Еще способ - визуальное определение.

Точка сборки образует губчатое кольцо. У каждого это кольцо находится на разном уровне, в разном положении.

Можно иногда спутать уплотнения энергетические с положением точки сборки. Например, травмы на уровне головы могут давать впечатление, что точка сборки высоко.

Хорошо работающие чакры, например, хорошо работающая Манипура, может создавать впечатление, что человек с низким положением точки сборки.



---

КНИГА МАГИЯ РАЗВИТИЯ: ТЕХНОЛОГИИ ЭВОЛЮЦИИ

**ВОПРОС:** Интересно, у вас, может быть, несколько отличается диагностика чакр и точки сборки? Дело в том, что мне несколько разных человек диагностировали уровень ТС на верхе Манипуры, а ваша диагностика установила мне ТС на Анахате.  
**Может это что-то другое имеется в виду в Вашем способе диагностики?**

**ОТВЕТ:**

Первый момент, мы смотрим засветку внешней информации внутри ментального тела. Внешняя информация засвечивает информацию внутри тела некое пятно - где информация идет внутри системы. У Вас слева над сердцем четко, Анахата.

Второй способ: точка сборки является частью трех тел: (1 тело Вишудхи - чакра на уровне ямки - 7й шейный позвонок / 2 тела Вишудхи - подбородок-1й позвонок и 3 тела Вишудхи - затылок-переносица) Точка Сборки образует мясистое кольцо на этих телах.  
И можно посмотреть где она находится. Проекция трех колец у Вас находится на уровне Анахаты.

Третий способ, из точки сборки выходят некие волоски - нити сине-голубого цвета, которые цепляются за реальность. В зависимости от типа восприятия (1-2-3 видение) эти волоски будут соотноситься к первому, второму или третьему телу Вишудхи.  
Если посмотреть - у Вас волоски активны из первого тела Вишудхи (2, 3 тело имеют пассивную форму). И можно посмотреть на каком уровне находятся эти волоски и за какую частотную полосу эти волоски цепляются. Если посмотреть - Ваши волоски цепляются по уровню чуть выше 17 аркана - частота Анахаты чакры.

Четвертый способ - обратно.

Ваш Свет Сознания вокруг этих нитей активизирует внешние нити - и можно посмотреть, в каком частотном диапазоне находятся эти внешние нити, за которые зацеплен Свет Сознания. Смотрим, какие внешние нити активировались вашей точкой сборки /информационные полосы относительно частот/.  
Можно посмотреть к какой частотной полосе они относятся.

Пятый способ. Можно посмотреть характеристики информации, которая идет по выхлопу внутри кокона. Она может иметь свои частотные характеристики и по ней можно смотреть. Можно извращаться достаточно много на эту тему. Но обычно хватает первых двух-трех способов.  
Нам сложно комментировать работу других специалистов. Мы отвечаем за свою работу.



## Интересные примеры для диагностики.

*Мы специально в этом разделе собрали достаточно провокативные фотографии, чтобы вы смогли попробовать научиться определять параметры Точки Сборки не по внешним признакам, а по энергетическим параметрам человека.*

### «Современные Друиды»

Современные Друиды проводят ритуал в Стоунхендже. У первого и второго Точка Сборки на уровне Манипуры. Что примечательно, у обоих Посвящение Смерти: Бога Анубиса (Египет) и Бога Аида (Античность).

Больше информации про Древние Посвящения:  
<http://ezohata.com/node/category/55>

Далее фотографии людей, которые называют себя современными друидами. Но на самом деле никакого отношения у древнему эгрегору Друидов они не имеют.

Нет зацеплений за эгрегор. Они формируют свой эгрегор. В прошлых жизнях они все были адептами культов Смерти (Аида, Анубиса и др.).







КНИГА МАГИЯ РАЗВИТИЯ: ТЕХНОЛОГИИ ЭВОЛЮЦИИ

**Друиды бывают разные...**

В то же время у двух дальних (справа) торговков мясом - Древнее посвящение Друидов - избыток энергии Жизни и мясо долго не портится... Точка у них Сборки на уровне Анахаты.

У Торговок слева -Посвящение Инь и точка сборки на Манипуре. Люди с одинаковыми Посвящениями любят находиться вместе.



*Больше информации про базовые принципы магии и технологии определения Точки Сборки: <http://ezohata.com/node/category/31>*

У этой женщины тоже есть Посвящение Друидов. Посвящение Друидов дает энергию жизни. Можно обратить внимание - мясо выглядит даже через чур свежим, как перезапитанное энергией жизни.

Но у нее еще есть Посвящение Инь 2 ед., поэтому энергия идет наружу, но не очень ярко.

Точка Сборки - Чуть выше Анахаты.

Внешний вид не имеет отношение к энергетическим параметрам.

Больше информации про базовые принципы магии и технологии определения Точки Сборки: <http://ezohata.com/node/category/31>



Торговки бывают разными:

А здесь уже представитель 2й касты.

Точка Сборки - чуть выше Свадхистаны, 2 Волна образования душ, 1,5 млн лет назад.

//Больше информации про принципы эволюции и Волны образования душ: <http://ezohata.com/node/category/30>





КНИГА МАГИЯ РАЗВИТИЯ: ТЕХНОЛОГИИ ЭВОЛЮЦИИ

**ВОПРОС: Покажите людей по- вашему с Точкой сборки на Вишудхе, помимо Бернара Арно, пожалуйста.**

ОТВЕТ: С таким уровнем как у Бернара Арно - 1 человек на несколько десятков тысяч. Это не такое редкое явление. Т.е. в каждом городе может быть несколько таких людей.

Например, группа Мерлина Менсона - 5 человек и все с высоким уровнем Точки Сборки. У всех Точка Сборки на уровне Вишудхи. Все – маги и целители Атлантов. Это группа по интересам. Они еще в Атлантиде собирались.

Технологии диагностики точки сборки:  
<http://ezohata.com/node/post/231>



**ВОПРОС: Если точка сборки постоянно фиксирована на вишудхе, то это, извините, уже человек абсолютно просветленный)) вопросы самовыражения и прочие "земные" радости уже не в тему для такого человека. Это уровень Учителей.....**

ОТВЕТ: Можно почитать любые! мифы про богов - там куча страстей и эмоций. Уровень развития и интересы, эмоции, страсти разные вещи, они не зависимы. Может быть Божество, но страстное с нехорошими привычками. Уровень показывает только накопление информации, но не определяет комплексы, пристрастия и интересы.

Среди Богов есть личности, склонные к наркотикам, страстям и т.п. Уровень развития и какие-то привычки, пристрастия не связаны. Первоклассники часто думают о студентах, что они крутые и чуть ли не просветленные. На самом деле суть та же.

В некоторых направлениях даосской традиции вообще указано, что уровень часто маскируются, большой мастер изображает из себя дурачка. Об этом свидетельствует и Кастанеда - Дон Хуан корчил из себя дурачка, и в суфийской традиции чем выше уровень мастера тем он незаметнее и окружающие могут его считать умалишенным и не значимым, и в даосской и в буддийской традиции.

Эти ребята очень развитые. То, что они показывают социуму - провокативно-шутовское.

Кстати, можете обратить внимание, у Мэрлина Мэнсона, есть включение в культ Асклепия - он занимался целительством в античный период.

У всех у них было несколько Посвящений через Смерть в Древнем Египте. Они все как-то прошли через Египетскую цивилизацию.

У второго слева - жрец культа Исиды. На нем есть остатки нескольких сот посвящений в





---

## КНИГА МАГИЯ РАЗВИТИЯ: ТЕХНОЛОГИИ ЭВОЛЮЦИИ

Культ Исиды, которые он делал. У него так же есть сильный засос по энергиям, который вызван тем, что он делал Посвящения смерти в Храмах Исиды. При Посвящениях Смерти идет сильный засос энергии у адептов. У него есть несколько сот залипаний в один период. За счет этого идут зацепления и травмируются те, кто делал посвящения.

Все очень сильно проявлены в эгрегоре целителей.

Только у второго справа нет сильного включения в магический эгрегор. Поскольку у него есть сильный психологический комплекс связанный с магией, около 800 000 лет назад. Поэтому целительством он занимается, но не магией.

Эти ребята представители 5-6 Волны (Монада образовалась 4-5 млн лет назад), поэтому по отношению к людям они чувствуют некую обособленности и ведут себя провокативно.

И у них характерен некий земляной тяжелый неприятный привкус в энергетике, характерный, для представителей 5-6 волны и более древних рас.

Если на них настраиваться у всех них есть разные посвящения, но на фоне некоторой тяжести.

Имейте в виду, что это наше индивидуальное, может не совпадающее с другим мнение. Мы подчеркиваем, что это наше дилетантское, непрофессиональное, необразованное мнение.

**ВОПРОС: Есть ли параметр, который отражает разницу между магом по профессией и магом по положению ТС?**

**Например, если сравнить Мэрлина Мэнсона с ведущими целителями.**

**ОТВЕТ:** Точка Сборки на Вишудхе - не обязательно человек занимается целительством или магией. Но целительство и магия ускоряет развитие. Если человек хорошо учится - он может быстро закончить школу. Если человек в 9м классе это не обязательно, что он очень хорошо учится - он просто на этой ступени. Поэтому Мэнсон может учиться в 9м классе, но быть хорошим или плохим учеником.

Хотя он сильно проявлен в магическом эгрегоре и целительском. Те, кто помнят эту группу ребят по временам Атлантиды и раннего периода говорят, что они были достаточного хорошего уровня специалисты в области магии и целительства, но держались немного обособленно и провокативно. В магии есть отдельный раздел магия развития - отдельные технологии как быстро развиваться.



### Определение Точки Сборки: Группа Белорусские песняры (именно этот состав).

- У самого левого и самого правого - ТС чуть выше Анахаты;
- У 2, 3, 4 мужчины в заднем ряду ТС между ключицами /1 тело Вишудхи/;
- У правого в нижнем ряду - ТС между ключицами;
- У левого внизу – четко Анахата.



**БЕЛОРУССКИЕ ПЕСНЯРЫ**

При диагностике Точки Сборки лучше смотреть за какую частоту цепляются нити Точки Сборки – и по этим нитям идет информационный поток и он делает засветку в коконе.

Часто путают уплотнение энергии с Точкой Сборки. Иногда советуют смотреть точку сборки как уплотнения на коконе, но это дает большую погрешность. Лучше смотреть по какой частоте ТС цепляется за нити мира и где идет выхлоп информационного потока внутрь кокона. Настраивайтесь на кольцеобразное энергетическое утолщение на первом-втором-третьем теле Вишудхи. Они слеплены и синхронно двигаются.

Подробнее о способах определения Точки Сборки:  
<http://ezohata.com/node/category/31>



КНИГА МАГИЯ РАЗВИТИЯ: ТЕХНОЛОГИИ ЭВОЛЮЦИИ

PS.

Так как сейчас многие стараются серьезно вычислить настоящих целителей - мы написали несерьезное руководство пользователя.

**ПРИЛОЖЕНИЕ:**

**Как распознать *настоящего целителя* по внешним признакам:**

- 1) одет обычно в белый халатик и шапочку
- 2) в кармане шприц и скальпель
- 3) волосы всклокочены и маленькая бородка, обычно рыжая
- 4) очки с большими диоптриями:  
близорукий много учится и читает
- 5) при разговоре взгляд отсутствующий – много думает
- 6) при общении обычно пытается заглянуть в рот, чтобы определить уровень кариеса..

Надеемся это Вам поможет в поисках отличить настоящих целителей от ненастоящих.)

Позднее постараемся описать признаки *настоящей целительницы*... ;)





## **О возможностях и ограничениях развития.**

Нужно понимать, что у каждого человека есть своя платформа для развития. У кого-то это "танк", у кого-то легковушка, а у кого-то тележка. Базовая матрица Души людей имеет похожее зерно (искра), но итоговые матрицы Души человека отличаются количеством накопленного опыта, информации за прошлые и параллельные воплощения человека.

Более древние души обычно обладают большим количеством информации.

Более высокое количество информации часто позволяет человеку быстрее продвигаться по служебной, карьерной, научной, профессиональной лестнице и т.д., получать более качественное образование в высокоразвитых цивилизациях и нарабатывать сложный специализированный опыт.

Так, древние души могут иметь следы жреческих посвящений в каналы богов, следы профессионального магического образования в высокоразвитых цивилизациях, специальные "фишки", которые устанавливались ранее на ментальное тело специалистов: например, защитные программы, боевые системы, экспертные системы-консультанты, системы дополнительной подкачки энергии и т.п.

Кроме того, высококлассным специалистам проводились специальные услуги расчистки ментала и активизации подсознательного опыта, что значительно ускорило их эволюцию. Так, если ваша матрица - условно легковой автомобиль, можно значительно его раскачивать, ставить GPS-навигаторы, но сложно ему сразу стать танком.

Точно так же есть "танки", очень сложные, мощные системы, но с "травмированной" системой управления, высоким вытоком ментала и люди не осознают свой потенциал. Условно, танк используется для перевозки картошки.

В первом случае для перевода системы в более высокий класс - требуется постоянная загрузка новой развивающей информации и постоянные тренировки, для освоения новых апгрейдов. Встраивание нового занимает определенное время. Быстрее развитие будет, если вы свою программу ускоренного развития направите в русло того опыта, который у вас уже был ранее.

Во втором случае, когда необходимая информация и опыт у вас уже есть на уровне подсознания, проще вернуть танку управление, и восстановить его ментал. Это позволяет сразу вернуть потенциал, который накапливается за тысячи воплощений.

Однако нужно понимать, что восстановить можно только тот опыт, который был. Легковушка не станет танком. Кто-то уже является миллиардером, а кто-то только осваивает финансовую грамоту. Узнать, каковы у вас базовые потенциалы можно, сделав для себя магическую карту личности. <http://ezohata.com/catalog/details/31>. Не стоит рассчитывать и стремиться сразу



## КНИГА МАГИЯ РАЗВИТИЯ: ТЕХНОЛОГИИ ЭВОЛЮЦИИ

стать самым крутым на планете. На каждый "танк" найдется свой "самолет". Так что, как звучит пословица: «Лучше сравнивать себя не с кем-то другим, а сравнивать себя сегодня с тем, кем ты был вчера».

**ВОПРОС: С чего вы бы порекомендовали начать в направлении ускоренного развития?**

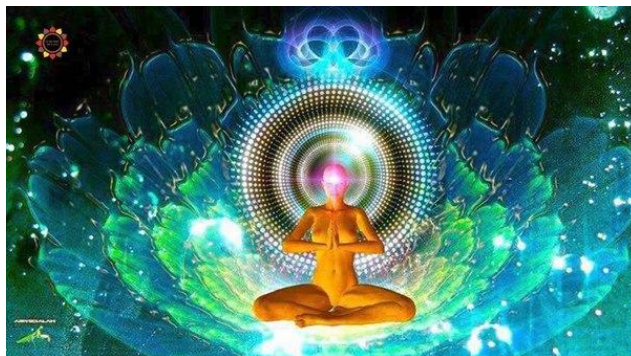

ОТВЕТ:

**ШАГ 1.** Начать стоит по любому с **Посвящения через Смерть**.

Это легенда в мире магии. Во всех духовных традициях это так или иначе упоминается, в различных модификациях.

С нашей точки зрения это одно из самых сильных Посвящений. Но для адепта оно не дает ярких ощущений. По сути это то, что происходит с людьми, которые пережили глубокую клиническую смерть. Многочисленные отзывы говорят, что в тот момент они ничего не кардинально почувствовали, но ощутили, что все кардинально изменилось через 3-4-5 лет. Это специфика этого посвящения.

Например, есть Посвящения красоты – сделал, и через неделю-другую люди говорят, что на них стали обращать внимание. И ты сам чувствуешь эту энергетику.

А Посвящение через Смерть - это технология глубинного изменения личности, сознания. То, что что-то происходит, чувствуется, но самому описать это очень сложно.

**ШАГ 2.** Второе мы рекомендуем сделать **Восстановление ментала**. Особенно самые первые циклы имеют максимальный эффект, потому что убираются самые тяжелые и массивные повреждения энергоструктуры. Они наиболее заметны, потому что убираются в первую очередь. В последующих циклах убираются сотни и тысячи мелких повреждений. Они наиболее сложны для выполнения, и ощущения там идут уже меньше- они менее заметны. Убираются повреждения, которые накопились за миллионы лет эволюции.

Это достаточно редкая технология. Существует мало магических цивилизаций, где эта технология применяется.

**ШАГ 3. ОПЫТ МОНАДЫ.** Очень редкая технология. Среди тех кто имеет подсознательный магический опыт, тех кто в прошлом профессионально занимались магией и приходят к нам - проходили Посвящение через Смерть в прошлых воплощениях процентов 70. А Опыт Монады проходили лишь 0,5% от всех. А так же Восстановление ментала проходили только 0,5% от этих людей.

Мы не можем сказать, что это легенда – потому что технология Опыт Монады делалась очень редко в магических цивилизациях. Среди технологий ускоренного развития по



---

КНИГА МАГИЯ РАЗВИТИЯ: ТЕХНОЛОГИИ ЭВОЛЮЦИИ

эффективности она входит в первую тройку.

ШАГ 4. Следующее по важности – **Посвящение сохранение личности.**

Это одна из главных технологий эволюции у Атлантов. Встречается достаточно часто, но в разрушенном состоянии. Те, у кого оно было, в целом состоянии уже давно вознеслись. Дает мощнейший толчок к развитию, но в будущем.

Мы рекомендуем начать с первых четырех. Далее идут вспомогательные, но очень важные технологии.

Дальше идут технологии для поддержания первых 4х:

ШАГ 5. **Программы подкачки энергии** – для поддержания обработки информации от первых 4х технологий.

ШАГ 6. **Свет Сознания** – чтобы информация из первых 4 пунктов хорошо усваивалась.

ШАГ 7. **Расчистка видения.** Видение – один их самых важных магических инструментов.

ШАГ 8. **Посвящение в магические эгрегоры** – то, что дает постоянный поток опыт и знания и развивает очень быстро человека.

ШАГ 9. Далее идет **закачка профессиональных навыков** в нужной сфере – то, что развивает вас профессионально и другие технологии.

Другие технологии не менее важные,  
но мы описали то, что желательно провести в первую очередь.

**Об этих и других технологиях будет рассказано в главах книги  
МАГИЯ РАЗВИТИЯ: Технологии Эволюции.**